朝鮮日報 朝刊
本紙朝夕刊十二面

社說 海洋國策의現實的意義

—對海經略과政治工作의關聯—

一

非常時日本의 國策樹立의 重要事項이될 外交政策統議를 爲한陸、海、外三相會議에서는 最近 大陸政策과併行하야 海洋政策을 樹立하는데 새로운 努力을 傾注하고잇다한다 이것은 貿易上의 南進政策을 政治的으로 强調하는것으로써 今期 議會에 提出되는 資本金二千萬圓의 南洋拓殖會社法案과아울러、關係國과의 相互依存的協調下에서 잘進行된다면 人口問題 貿易關係等으로 實際利益이 만흘뿐만아니라、從來 第三國에依하야 大陸政策이 進攻的 排他的이엿다는 批評의 觀點을 緩和케하는데잇서서도 重要意義가 잇는듯하다。現下 人口膨脹力이年百萬으로써 해이계되고 産業의 規模는 急速한템포로 高度化하야 領土가狹隘하고 天然資源이 不足함으로써 他列强에比하야 만흔困難을가진 日本이 亞細亞大陸의 進出과 併行하야 海路로南洋과 멀리南米를向하야 移民市場開拓에 努力하여온것은 當然의 趨勢이엿다

二

實際上 現在까지의 大陸政策과 南進政策을 人口와 貿易問題의觀點으로 볼때에는 前者에 比하야 後者가 못하지아니한點을 發見할수가잇다 即貿易上으로 보면 關東州를除한 滿洲國、中國에對한 輸出總額은(昭和九年度現在)二億二千四百二十一萬四千圓임에對하야 蘭領印度와 英領印度海峽植民地 其他 南洋方面에對한 貿易額은 總額 五億七千九百九十五萬六千圓이라는것은 蘭領印度가튼것은 輸出七三、○에對하야 輸入二七、八比島는 輸出一六、八에 對한 輸入八八、三에 對하야 輸出四九、三에 對하야 輸入七一、九 中國에對한 輸出五三、九에對한 輸入五一、九라는데 比하야 南洋方面의 그彭大한것일뿐만 아니라 그輸出輸入關係의 比例를보면 滿洲國에 對한 輸出超過라는 現象을나타내고잇다 日本의 景氣에갑을醫게되고 永年의 輸入超過狀態를 거의 解脫케해준것은 主로 이南進政策의 德澤이다 또한 現在日本移民政策의 德澤이라고는 할수업지마는 그分布狀態를보면 日本內地人의 滿洲國과 中國에 居住하는 數가 前者 二十四萬 三千八百 六十人後者 五萬六千人에 不過함에 比하야 太平洋을 건너 北米와 布哇에잇는 人口가 二十九萬七千五百四十人、『브라질』에 十七萬三千五百、比島、자바、보르네오 其他 南洋方面에 六七萬을 헤이게되엿다 海洋을 通하야 流出된 人口가 이러케 亞細亞大陸方面에 比하야 훨신 만타는것은 從來의 日本의 移民政策에도 關係되는바 잇지마는 그것은 또한 個人經濟的으로 自然의 趨勢이엿다。

三

國家政策의 基本인 人口의問題과 貿易의 增進에 海洋政策이 日本에 對하야 大陸政策에 더 重要할지언정 못하지안흔것은 新說을 不要하는 그러나 周知하는바

伊主權承認條件下 諸外國旣得利權容認

政治的또는未實現權益은否定

팟시스트黨幹部意向

【羅馬六日發電通】年餘에亘한 伊太利의 對에티오피아 武力工作도 五日夕刻 伊太利軍의 아디스아베바入城으로 一段落을 告하엿는데 에디오피아領有를 根幹으로 伊太利가 對外的으로 重大關心을갓고잇다 右에關하야 팟시스트黨幹部는 左와如히言明하엿다

뭇솔리니首相은 伊에紛爭에關하야 에디오피아가 伊領인것을 否認함과 如何한 國際的 解決의 會議에나 參加를 受諾치안흘것은 確實하다 뭇솔리니首相은 에디오피아에잇서 諸外國의 旣得權益만은이를 容認할意向이나 이것은 반드시 諸外國이 에디오피아에잇서 伊太利國의 主權을 承認할 境遇에限한다 右諸外國의 旣得權益中에는 佛國의 鐵道利權 英國의타나湖에對한 水利權을 包含한것인데 諸外國의 에디오피아에對한 政治的 權益又는 아직實現되지못한 經濟的 權益에 關하여는이를 承認할수업다 吾人은曩者 世界大戰結末에 際하야 戰果分配에서 失敗하엿스나 今回에는 그前轍을 밟지안흘것이다 에디오피아에잇서서 將來의 政府의 形態는 問題가안된다 重要한것은 에디오피아가 伊領이라는것이다

伊太利는 制裁中止를 要求하지안흘것이다 制裁는이미無效되엿다 聯盟도 失敗를自認하고잇다 聯盟이歐洲問題에關하야 伊太利의 協力을要할 時機가 到來하면 반드시自發的으로 制裁를 廢止하게될것이다

獨自로征服한『에』國 獨自的으로解決

聯盟其他干涉은絕對로排擊

伊政府非公式發表

무솔리니

【羅馬六日發同盟】뭇솔리니首相은 來十一日에 開催할 聯盟理事會에 쾌諾알로이지男을 派遣하야 堂堂히 伊太利政府의 所信을 披瀝하고 어데까지 에디오피아를 伊太利領土로하야 植民政策에邁進할 決意를 宣明하고 委任統治 國際管理等 外部의干涉은 斷乎 排擊할 意向을 表明하는一方 英獨等各國政府의 에디오피아에對한 旣得權益은 充分尊重한다는旨를 保證하야 列國의 反對를 緩和하는作戰을 取할模樣이다 右에對하야 伊太利政府當局은 六日午後 非公式으로 左와如한 見解를 表明하엿다

一、伊太利政府는 獨力으로써 東阿遠征을 完成하엿다 따라에 디오피아問題도 또한 獨自의 立場에서 解決할 決意이다 諸般制裁와 如한것은過去의 經驗에 徵하드라도結局 無益이될것이다 今回는 絕對로 이를 拒否한다 佛國一部에서는 자조 에디오피아를 聯盟의 一員이라 하야 聯盟을中心으로한 國際的解決이 最善의 方法이라하나 伊太利政府의 見解에依하면 에디오피아는 財政的으로나 實質的으로 이미 破滅되엿고 伊太利政府의 完全한統治下에 歸服하엿슴으로 그獨立性은 喪失되엿다 따라聯盟의 使命은 이미 終了되엿다

以上의見解에 基하야 伊太利政府는 十一日 聯盟理事會에 代表를 派遣하야 今後對에植民工作에對하야 政府의 儼然한方策을 宣明하는同時에 聯盟의絕對不介入을 要求할方針이다

一、伊太利政府는 佛國의 지부티利權 英國의 타나湖水利에 關한 權益等 各國의 合法的權益은 充分尊重할것이다

燒失된荒野 復興大計畫樹立

바元帥軍政實施

【아디스아베바五日發同盟】伊太利遠征軍主力사바우다師團二個聯隊二千五百은 五日午後五時 自動車部隊를 先頭로 아디스아베바에 入城하엿다 遠征軍司令官바도리오將軍은 愛馬에올라 部隊先頭에서서 到着하야凜然한 將軍의 勇姿는 周圍를威壓하얏다 入城部隊는 即時皇宮을 占據하고 首都護衛에 就하엿다 바도리오將軍은 即時軍政을 베프럿다

【아디스아베바六日發同盟】五日 아디스아베바에入城한 東阿遠征軍司令官바도리오將軍은 即時軍政을宣布하고 市內治安에 當한

五億三千萬弗의 尨大한海軍豫算

米國上院에서可決

【華盛頓六日發電通】米國上院은 去一日 下院을 通過한 五億三千萬弗의 海軍豫算案을 六日 修正附로 可決하엿다 同案은 三萬五千噸級戰鬪艦二隻의 建造도 包含한 平時를除한 最大의豫算이다

九年度決算 違背事項五十八件

【東京電話通信】七日衆議院에提出된 昭和九年度 歲入歲出決算報告書에依하면 歲入의 徵收漏落 收入支出의 違法 不當한事項으로 會計檢査院에서 認定한것은 一般會計에서二十五件 特別會計에서三十三件合計五十八件이다

戰爭이무서워서 「스」運河封鎖不能

今後에도現實에即하야處理

英外相今後方針示唆

【倫敦六日發電通】英國外相 이든氏는 六日下院에서 勞働黨議員元外務政務次官 놀에베이커氏의 質問에 答하야 聯盟의集團的安全保障制度의 危機를 率直히 認定한다음 英國의 外交方針에 어데까지 現實에 卽하야 處理할것을 强調하고 今後英國外交의 方向을 示唆하야 多大한 關心을 끄럿는데 그內容은 左와如하다

一、國際聯盟規約이 重大한 打擊을 當한 伊、에紛爭을 聯盟機構內에서 解決하려 하는 英國의 努力은 다른 聯盟國의 全的支持를 엇지못하야 失敗에 歸하엿다

一、伊에紛爭의 境遇唯一의效果的制裁는 스에즈運河의 閉鎖에잇서서나 이것은 當然開戰을 覺悟하지안흐면 안될것으로 不可能하엿다

一、英國의 態度는 聯盟主義로 實際問題로서는 어데까지 現實에即하지안흐면 안된다

一、政府는 五月十一日에 開催될 理事會의 重要性에 鑑하야 理事會代表에 行動의 自由를 與하는것이 必要하다고 생각하는바 政府는 從來대로 集團的行動에 核心을두고잇는것은 今에도 조금도 變함이업다

一、政府는 現下의 諸問題에 關하야 即時 關係政府와 協議를 開始할 方針이다

今年度豫算歲出 二十三億餘萬圓

【東京電話通信】昭和十一年度一般會計 歲入歲出實行豫算은 第一號及 第二號追加豫算을 包含하야 歲出總額 二十三億一千五十二萬九千圓인데 此를十年度豫算 歲出總額 二十二億一千五百四十萬三千圓에比較하면 九千五百十一萬六千圓增加로 歲計上未曾有의 膨脹을示하엿다 그리고公債發行額은 七億三百八十三萬七千圓으로 十年度豫算의 公債發行額 七億七千百六十五萬一千圓에比較하면 六千七百八十一萬四千圓의 減少를示하야 僅히高橋財政의 公債漸減主義의 殘影을보일뿐이다 그리고 入歲出差引歲入不足額 五億九十四萬三千圓은計上하엿는데 右는第二回公債低利借替에依하야 右金額만하 公債發行을 不要하게된까닭으로이미 第一回低利借替의 輕減額約六百萬圓도 第一號追加豫算中에 計算되여잇서 이것만은 結局歲出이 不要額을 生할터이다

佛紙排日的論調

日本政府의外蒙古侵入意圖는 西伯利亞幹線支配를意味한다

蘇蒙協定正當性强調

【哈爾濱發電】蘇蒙協定의 發表는 從來 表面的으로는 隱蔽되어오던 蒙古에잇서서의 蘇聯支配權의 確立을 對外的으로 蘇聯이 宣言한것으로 該協定을 圍繞코 中國側의態度、今後의進展等에 關하야 各方面의 興味를 集中하고잇스며 그反響하는바 만흔데 滿蒙問題에 關한 蘇聯側의 巧妙하고 狡猾한 宣傳은 歐米諸國의 極東觀을 歪曲케함에 成功하야 蘇蒙協定에 關해서도 歐米의 輿論은 蘇聯宣傳에 끌리고잇는 狀態이다 特히 蘇聯과 軍事協定을 締結하야 親蘇政策에 汲汲한 佛國에서는 反日的論調가 널리 行하고잇다 即蘇蒙協定에 關한 佛國各紙의 論調를 보건대『에르·느베르』紙는『蘇聯의平和行動』이라고 題하고 該協定文과 이스베스차紙의 論說을 揭載하엿고『비로와-르』는 蘇蒙協定은 日本의 脅威에서 生한것이라고하고 포푸레르紙는 蘇蒙協定에 關하야 蘇聯은 日本과의 衝突을 避하기爲하야 帝政的政策을 拒否하고잇다 그러데 日本은 滿洲國을 創設하고 熱河를占領하고 北中에 손을뻗치고 蘇聯을 어데 反對的言動을 取하게하려고 內蒙을 犯하엿다 그래서 日本軍의 外蒙國境侵略은 蘇聯에 對해서는 直接 脅威를 意味하는것이다 日本軍의 外蒙侵入은 蘇聯邦의西伯利亞幹線을 手下에 두는것을 意味한다 따라서 蘇聯邦으로서는 如斯한 重大危機에 直面하야 消極的態度를 取할수업다고 述하고 스탈린과 하와드 會見談까지 引用하엿스며 또 南京政府의 抗議에 對해서는 外蒙에 宗主權을 가진 中國政府는 蘇聯에 對하야 抗議를 提案하엿스나 이 抗議文이란것은 日本政府의 壓迫下에 南京에서 作製된것이라고 暴言을 吐하고 蘇蒙協定은 如何든 外蒙을 滿洲國과 가튼 運命에서 略하는것을 避케하는것이다 萬若 蘇聯이 外蒙共和國領土의 不可侵을 防護치안흐면 日本은 公然히 滿洲事件의 反覆的方法을 取할것이다 何故오하면 中國은 日本에 對하야 何等抗議도 表現할수업슴으로써다 蘇蒙協定은 極東에잇서서의 日本帝國主義軍事的反對의 政策이며 蘇聯及外蒙의 利益을 防護하는同時에 中國國民의 利益도 擁護하는것이다 云云이라고 極端한 侮日反日的論調를 發表하엿다

軍部에追從하야 經費를支出하면 國民不安은繼續

堀切氏(政友)의果敢한警告

七日衆議院本會議

【東京電話通信】七日의 衆議院은 드듸어 本格的인 論戰에들어가 爲先 民政黨의 財政論을 捕捉하야 政民兩派의 財政通이 陣頭에서서 午後一時十分 開會하고 前田幸作氏(第一控室)는 議事進行에關하야 質問하고 富田議長은 이에 應하엿스나 勝正憲氏(民)를 부르매 登壇

一、國防充實이거나 産業上의 充實이거나 內外의 情勢로보아 今後 歲出의 增大는 不得已하리라고 생각되는데 藏相은 今後 몃해동안에 얼마쯤 增大할것이라고 보느냐

一、藏相은 將來 歲出의 豫測을세워 一定한 計畫에 依하야 歲入의 增加를 圖하고 財政을 安定시키겟다고 하는바 이는 멧해計畫인가

一、藏相은 暗暗裡 增稅斷行의 意圖를 暗示하고잇는데 增稅計劃의 範圍는 얼마쯤되느냐

一、大衆稅增稅까지 할생각인가 社會政策的見地의 增稅만이냐

一、專賣收入의 增收를 圖하기爲하야 麥酒砂糖等 新히 專賣制度를設할 計畫이 잇느냐

一、郵便料金을 引上할생각이냐

一、地方財政의 調整을 交付金制度를 設할 案이 잇느냐

一、低金利政策을 爲하야 公債의 消化를 妨害하고 保險業者와 信託業者에게 公債를 强制的으로 所有케함과如한 일을 할것이아닌가

一、三分利公債를 發行할計畫이 잇는가

一、低金利政策의 結果 物價가 騰貴하야 일반伸長되고잇는 貿易發展을阻害하게되지는안흘가

一、藏相은 公債消化力의 限度를 如何히 보고잇느냐 또 消化力을 增加하기爲한 適切한 具體案을 가젓느냐

馬場藏相

十二年度以降의 國防費의 增大 其他具體的問題는 今日의 境遇 判明되지안헛다 將來의 歲出計畫이 判明되지아니한 以上 歲入計畫에 關해서는 今日에 잇서서는 分明히 말할수업다

增稅問題에 關해서도 具體的인것은 말할수업다

라고 抽象論을 反覆하야 逃避하매 民政側、政友側이 모다 그런 大藏大臣이잇느냐 井上藏相이라도 計畫은 말햇다 라고 떠들엇다

藏相

一、地方財政의 調整을 交付金制度에 依할는지 他方法에 依할는지는 아직 十分 硏究해 보고십다

一、公債消化力을 增加함에는 立法的手段도 잇슬것이오 行政的手段도 잇슬것이다 可及的 自然스러운 方法을 取하고 不得已하면 行政的手段 最後에는 立法的手段을 하도록 漸進的으로 나아가고십다

一、當分三分五厘公債로 해가고 십다 現在로는 郵便貯金利子 引下를 行할 생각은업다

라고 講義가튼 答辯에終始하엿다

勝氏再登壇

藏相이 말하는 豫測이라는것은 大體如何한 豫測이냐

藏相 五年이나七年으로 赤字公債를 絕滅시키는것은 勿論不可能이다 다만 赤字公債의 逓減을 期하고 나아가지안흐면 안될것이라는말이다

勝氏遺憾의意를 表明하고 質問을 中止하니 이에代하야 堀切善兵衛氏(政友)

政府는 組閣當初에 庶政更始一新을 天下에 表明하면서지금提出된 豫算案을 보면 全혀 前內閣의 踏襲이오 何等庶政一新의 主旨는 보이지안는다 時日이 업섯다고하나 組閣以來 五十餘日을 무엇에虛費햇느냐

라고 聲明이 나오나 今後의 財政計畫의 根本方針에 關하야 軍部에 追從하야 그말하는대로 經費를 支出하고 그財源으로 公債를 增發하고 增稅를 行하여서는 國民의 不安은 決코 除去되지안흘것이다 藏相背後에 六千萬國民의 納稅者가 잇다는

赤字公債總額은 五億一千餘萬圓

【東京電話同盟】昭和十一年度實行豫算의 歲入不足額은 追加第一號第二號를 通하야 모다 赤字公債로 補塡하기로되엇다 이에 伴하는 赤字公債發行에關한 法律案은 一括 八日의 衆議院에 提出하기로되엇는데 結局 歲入補塡에 充當할 赤字公債發行額은 五億一千二百九十三萬四千圓이다 그런데 公債의 低利借換으로 十一年度에 輕減될 金額은 第一回의 借換에서 大略 六百萬圓 第二回에서는 大略 五百九十萬圓 合計約一千二百萬圓에 達하게되엇다

法貨危機에對한 佛政府態度冷靜

【巴里六日發電通】佛國政府當局은 依然 法貨의危機에 對하야 極力冷靜을僞裝하면서 取引所와 外國爲替가모도 形勢緩和를보게되엿다는旨를 强調하고 또四月中의租稅收入이 豫定額을 超過하엿고 昨年同期의收入도 超過한것을指摘하야 金本位를 維持할수잇다는旨를 陳述하고잇다 그러나 他方에잇서서는 右翼系新聞은 左翼이 主張하여온 金政策 例하면 勞働組合法案等이 財界에큰影響을 及하리라고 注意를 喚起하고잇고 또保險會社의危險負擔額의五割을 新官立銀行에 再保險케하야 政府의信用統制力을 强化하는等의案에 對하여도 注目하고잇다

總罷業彈壓에 아라비아人心激昂

【예루살렘六日發同盟】猶太人과의 對立에서 發端된 아라비아人의 罷業은 팔레스타인全國에 波及하야 交通機關을 包含한總罷業으로 發展할 憂慮가잇서事態는 益益收拾困難에 陷하여잇는데 英國高等辦務官와죠브氏는 五日 總罷業委員會幹部를 招致하고 協議를 逐하엿는데 아라비아人側은 斷乎 猶太人의 移民禁止를 要求하엿기때문에

時事漫畫 날라나가는 이새들을 能히 一網打盡할수잇슬가?

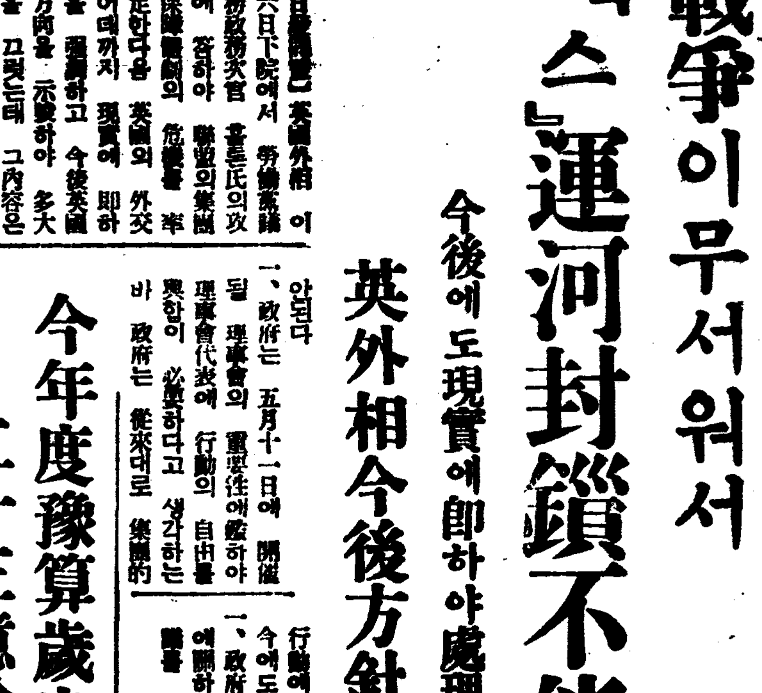

米下院 陸軍豫算可決

【華盛頓六日發電通】米國下院은 陸軍豫算五億七十二百萬弗의 經費案을 委員會案대로 可決하고 上院에回附하엿다 右豫算中 主要費目은 左와如하다

一、飛行機購入費 四千百萬弗

一、하와이 파나마及西海岸防備强化費 八百五十萬弗

財政의 消化力은 國民經濟의 發展에 伴하는것이아니오 이를 消極的으로 생각할것이아니다 國防問題도 先決問題는 國家를 富케하는데잇다 이런 點에 關하야 藏相의 公債漸減의 將來를 質問하고십다 無理를 하지말고 人心安定에 努力해주기 바란다

이때에 田邊豊吉氏(第二控室)『議事進行에 關하야 發言이잇다』라고 絶叫하야 議長이 發言을 禁止하엿슴에도 不拘하고『議長』을 連呼하므로 드듸어 退場을 命하엿다

馬場藏相

意見은 十分尊重하나 今年度豫算에 政府新政策이 실리지아니한것은 全혀 日時가 업섯기때문이오 決코 公債漸減方策을 踏襲하기爲함이아니다 增稅를 行치아니한것은 增稅를 現在의 租稅大系대로 行치안코 國民負擔의 均衡을 圖하야 中央地方을 通하야 여러가지 硏究한 點이 잇섯슴으로써다 產業貿易의 發展策、農村對策等에 關해서도 關係各省과協力하야 十分努力하겟다

堀切氏再登壇하야 藏相의 善處를 要望하고 質問을 終하고

에代하야 齋藤隆夫氏(民政)登壇

廣田內閣이 主義政策政綱을 聲明에際하야 如何한 庶政一新을 唱道한것은 조타 그러나 革新內容에는 如何한 具體的方針이 잇느냐 政府는 政治機構改革에 關하야 如何한 腹案이 잇느냐 내가 뭇고저하는것은 決意가아니요 그方法과 內容이다 내생각으로는 政治의 第一義는 機構問題가 아니오 人物에잇다 目下 問題가되어잇는 無任所大臣問題와 如何한것도 要는 內閣制度가아니오 總理大臣 그人物의 能力과 適任問題이다 부질업시 改革熱에 들려서 不必要한 改革을 行하는것은 斷然 許할것이 못된다

라고 浮薄한 改革을 戒한後 廣田首相은 庶政一新을 高調하고잇는데 首相은 認識하는 從來의 秕政은 무엇을 指目하느냐

고 質問하고 學制改革問題、稅制度改革問題等에도 觸하야 如斯히 山積한 事實上의 秕政을 改革하는것이야말로 庶政一新의 要諦이다

라고 斷한다음 國策問題에 轉하야

東亞平和確保의 一大外交方針은 確立되엇느냐 一方 軍擴競爭을 行하면서 平和確保의 信念이잇느냐

다시 幹을 軍部에 轉하야 軍人의 政治關與問題를 들고 齋藤氏 軍人은 軍人에게 賜하신 勅諭에도 明示된바와가티 絕對로 政治에 關與할것이아니다

우리는 今日 非常時局에 際하야 萬全을 다하려한다 軍人이 政治에 關與치안는다는것은 吾人의 信念이다

廣田首相은 施政方針演說中 立憲政治의 眞意義가 充分히 國民에 透徹되지못하고 運用이 適宜치못한 點이잇서 弊害가 釀成되고 延하야는 二、二六事件과가튼 過激한行動이 나오게된것이라고생각된다하엿는데 이것은 國民을 侮辱하고 政黨을 侮辱한말이다 今回事件은 政黨이나 國民에게는 全然關係업다 要는 軍部의 靑年將校에 浸潤된 過激한思想이 原因되여 今回의不祥事件을 惹起한것이라고

廣田首相

余는 立憲政治의 眞意義를 誤解하고잇는者가 國民中에 잇는것을 遺憾으로생각하고 이誤解를 풀기爲하야 努力치안흐면 안된다고말하엿다

다음 有田外相 林法相으로부터 各各答辯이잇슨後 午後六時六分散會

軍人政見發表는 政治關與로認定

秘密會議서陸相答辯

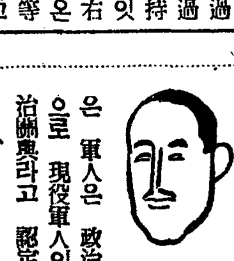

【東京電話通信】「內務省檢閱濟」七日 貴族院秘密會에서 軍人에게 賜하신勅諭와 現役軍人의 政治關與問題에關하야 質問이잇섯는데 對하야 寺內陸相은 軍人은 政治에 關해서는 陸軍大臣을 通하야할것으로 現役軍人이 公然히 政治意見을 發表하는것은 政治關與라고 認定한다라고 答하엿다(漫畫는 寺內陸相)

夕刊後市況 七日

◆大阪 短期 氣配◆
大新 七六五〇 (不變)
日新 一五一五〇 (一〇高)
東新 一三一〇 (不變)
◆橫濱 生系 後引◆
當限 七四八〇 先限 七一九〇〇
◆神戶 人絹 後引◆
當限 六二〇〇 先限 六一七〇

京阪神朝鮮人問題座談會 ⑧

가는곳마다 教會設立
七個所幼稚園經營
京阪神一帶에서基督教徒의活動猛烈
우리食料品의商權도掌握

洪命用 우리의 식료품으로서는 명래 고초가루 조선서오는해물 산채등인데 경도서는 우리가 그것만은 상권(商權)을 쥐고 잇습니다 고초가루는원료는 조선에서 만히오는데명고옥, 대판서 고초가루로 맨들어서는 도로 조선으로 가게되니 조선서 대공장을 경영함이 조치 아니할가합니다 북해도 명래가 경판신 지방에와서 우리의식료품으로 업서지는것이 數萬圓이상이나 되는데 우리손으로 즉수입이 얼마못되는것이 유감이올시다

金敬中 지금도매부(卸賣部)를경영하나 아주 시험적에 잇습니다 조선사람이 경판신만해도 사십만명이 살고 또조선보다는 생활정도가 노픔으로 식료품소비가 만흔만큼 여간 큰문제가 아닙니다 지금 주로 마산(馬山) 목포(木浦) 통영(統營) 부산(釜山)등지에서 각종식료품을 사오는데 우리가 주문하면 이곳에서 일본내지인이 주문한것보다 물건도 낫부고 일할이상이 더비쌉니다 우리를 신용하지 아니하는점으로 그리하는지는 물론도 가튼조선사람끼리 상취인(商取引)하는데 이러한 부당행위는 매우 유감되는일입니다 종래 소규모(小規模)상인의 근성을 바리고 대상인가의 도량이 잇서야 되겟습니다 경판신(京阪神)일대는 경성의 다욱가는소비도시인것을 물가항을 조선내지 상업가의 각성이 더욱 필요합니다 우리는 그곳에서도 밋지아니하지만 해외(海外)에 와잇는사람으로 국내산지(産地)에 밋고서 여러말씀하는마는 업는것은 매우 유감입니다 조선내지의 상인들이 우리에게 그러케 필요한간을 어떠케하겟습니까 북해도 명래는 북해도(北海道)명태라도 가와 북선(北鮮)가산지에도 보앗는데 자본이 적은관계지만 역시 한시가 빗싸게 사게되니 참경영이 어렵습니다 청진(淸津)에서는 공나물로도 만히 소비되는데 우리손으로 죽수입하는것은 좀 업습니다

文宗洙 종교에 대해서 말슴하시라니 저는야소교도이기때문에 서 지방의교회정세를 잠간 말슴드리겟습니다 명고옥(名古屋) 히로시(姬路)강산(岡山)풍교(豊橋)광도(廣島)하관(下關) 복강(福岡)등지는 물론 우리동포의 거주하는 지방은 어대던지 교회가 설립되여잇습니다 각교회내에는 면려청년회와부인회가 조직되여잇서 각기교양은 물론이지마는 서로서로 직업알선과 주택알선을 도모합니다 야소교인으로서는 별로 실직이라든지 주택난으로 곤난을 박지는안습니다 첫재 교인이 되자면 한글을 몰으면못합니다 그럼으로 야소교교인으로서는 한글을 몰으는 사람은 업다고 이 경우에 맛보게됩니다 그라고 이 일학교 설정한 아동들이라도주일 세시간 이상을 한글을 가라치게됨으로 상당이상교회에 다니는아동으로서는 대개한글을 알게됩니다 경판신지대만교회에서 경영하는 유치원이 칠개소인데 아동이 약사백명가량됩니다 보육원은 대개밧게되여잇지마는 어려운가정 아동에게는 보육료 업시 입학을 시킵니다 유치원을 다니는아동은 소학교에 들어간후도 매우성적이 좃습니다 우리교회에서는 특히그 동이 제일조하는 의복 문제에 대하야 개량보급에힘스고잇습니다 남자는 양복입으로 별로히 문제이지만 부녀들의 흰옷에대하야서는 전부색의를 장려하는동시에 의복도개량하야 통일되도록 장려하고잇습니다 이곳에 계주동포들이 늘어감을 따라 교다

出席者 (無順) 京都側=高國鉉(耶蘇教牧師) 鄭泰重(京都漢藥商組合理事) 高光模(同上新保育園長) 洪命用(海陸物産商) 郭尙洙(自動車運轉手) 崔漢一(고무職工) 大阪側=高麗律(耶蘇教牧師) 文宗洙(耶蘇教牧師) 李元遊(基督青年會理事長) 金德石(朝鮮佛教布教師) 林正秉(製革工場主) 金聖洙(綿服布木商) 朱寶淳(醫師) 金俊圭(新聞記者) 申璇相(古物商) 鄭商局(古物商) 李信術(民衆時報社員) 李景淑(錫林幼稚園保姆) 金淑鉉(家庭婦人) 金敬中(阪神消費組合長) 金亮才(朝鮮人消費組合員) 李敬昊(藥種商) 神戶側=崔時豊(朝鮮物産商) 崔重植(商店舅鑄者) 鄭重孝(職工) 李民善(職工) 主催側=本社編輯局長金炯元、販賣部長方台斗、本社大阪支局長金光洙、支局員朴永善、京都支局長金禮鍋、神戶支局長韓東館 時日=三月十四日午後二時 場所=大阪川口 東海樓

追憶 (오늘 석조전에서)

(사진은금궁(今宮)의조선시장)

慈城對岸三道溝에 六百餘反滿軍集結
市街를襲擊、民家에放火、打殺을計畫
住民은朝鮮內로避難

【新義州】평북 자성(慈城)대안 즙안현 제사구 삼도구시가(輯安縣第四區三道溝市街)를 습격하려고 이동하여온 독립동안국군(獨立東安國軍)과 애국군(愛國軍)의 합동부대 약백명은 지난오일 오전열한시 대호(大湖)(三道溝市街로부터約三十町)로 이동하야 방금 삼도구 촌공소(村公所)에서 빈민에게 난우어주는 량식을 강탈하려고 함으로 량식부대를 일시중지하엿스며 근일 통화현 륙도구(通化縣六道溝)로부터 왕봉각(王鳳閣)일파와 림강현(臨江縣)방면으로부터 홍군(紅軍) 오백여명의 대부대가 도착하는것을 기대려 일거에 삼도구부락을 습격하는 동시에 민가에 방화(放火)를 하고 친일파를 타살(打殺)하려는 계획중임으로 삼도구 주민들은 평북자성상구비(上仇非)에 이미칠십여명이 피난을 하엿고 방금사방으로 계속피난중이라 한다

反滿抗日의決死隊
滿洲서地下工作
警備機關에就職活動

【新義州】모처에 들어온 정보에 의하면 주모련합공산군(朱毛聯合共産軍)의 산서(山西)침입전후로부터 송철원(宋哲元)군의 반일(反日)태도는 로골화하고잇는데 최근 장개석(蔣介石)씨와 련락을 취하여 헌병(憲兵)륙십여명의 반만항일(反滿抗日)결사대(決死隊)를 조직하야 만주국내로 잠입케한 일대가 안동현내에도 들어와 경비긔관에 직장을 두고 실지활동을 목표로 지하운동공작을 하고잇다는 정보에 일본당국은 각방면에 수배하야 엄중경계중이라 한다。

二十餘名士兵出現
朝鮮側에發砲!
應戰二十分으로擊退

【新義州】오일 오후열시반쯤평북강서관내 장성(長城)주재소 대안 즙안현호호투(輯安縣胡芦套)에 거룡알수업는 토병(土兵) 약 이십명이 습래하야 조선측을 향하여 발포함으로 장성주재소원 열명이 곳 강안으로 달려가 응전 약이십분으로 격퇴하엿섯는데 다행히피해는업섯다

中毒者八十三名
十名은死亡·其他危篤
价川婚姻飲食동티의後報

개천=평남개천군 개천면군우리(价川郡价川面軍隅里)에서 지난 오일에 혼인잔채 음식을먹고 중독된 사람은 칠일까지에 전부팔십삼명에 달하엿는데 그 가운대에서 열명은 죽고 남어지중독자 칠십삼명 가운대에서도 그반수는 자못 위중하다한다 그리하야방금 그곳공의(公醫)가 치료를시키고잇스는동이대공의의진단한바로는 『프토마인』중독이라하며 포도당(葡萄糖)치료법으로 치료를하고잇다 그리고중독물은 평남경찰부에서는 구구(溝口)경부를 파견하야 사실을조사중이다

註 『프토마인』(Ptomain)이란것은 학술적(學術的)으로 말하자면 단백질(蛋白質)의 부패(腐敗)로유생(誘生)된 이차적산생물(二次的生産物)로 세균(細菌)의 함질소성물질(含窒素性物質)에 작용(作用)한결과 생기는 화학적 독물(化學的毒物)이다 쉽게말하자면 고기나 계란가튼 음식물속에 만히잇는 단백질(蛋白質)이라고 하는것이 썩어서 어떤 종류의 세균과 아울려서화학상(化學上)『프토마인』이라고하는 몸에 독(毒)이되는 물건이 생기는데 이러한 음식을 먹게되면 몸에 고장을 이르키게되는것이다

虐待한男便에게
慰藉料五千圓請求訴

철석가티 미덧든 남편이 다른 녀자와 또다시 결혼식을하고자 긔는 친정으로내어쫏치니 위자료나 오천원과계하여달라는 소송이 경성지방법원에 제긔되엿다 원고는 개성부경정(開城府京町)사백오십구번지 박놉록(朴緖祿)으로 그의남편이엿든개성 동본정(東本町)륙백팔십번지 김영국(金榮國)과 그의 시아버지 김지연(金志淵)을 상대로 혼인 예약불리행에 대한 위자료 오천원을 청구하는것인데 원고는 소화오년 시월십구일 김영국과 결혼하야 자미잇게 사러오든중 소화팔년이월께부터 김영국은 개성모백화점점원 박덕림(朴德林)과 사랑을 속삭이고 원고를 학대하기 시작하야 리혼하기를 강청하나 원고는 뜻지안하엿든바 소화구년십이월이십사일 김영국은 롱장을 실리여 원고를 친정으로 쪼처보낸다음 작년십이월십일 전긔박덕림과 결혼식을 거행하엿스며 김지연은 그의아들 영국을 달래여 원고와의 혼인예약은 리행케할것이어늘 도리혀 원고를 몹시학대하고 돌보지안하니 피고두명은 련대하야 원고에게혼인예약불리행에 대한 위자료로 오천원을 내라는것이다

제철맛난傳染病
本町署管內에서發生

일기가점점따뜻하여짐을따라 장안의전염병마가 일종활기를띄고 잇다 칠일시내본정서(本町署)관내에 발생한전염병은 다음과갓다 ▲장질부사 중림정(中林町)일백삼십삼번지 유병일(兪炳日) ▲지프데리아 고양군중면산리(高陽郡中面山里)이십삼번지 리창수(李昌洙)의 남규우(舜雨) ▲유마염(流膜炎) 방산정(芳山町)일백십팔번지 손학준(孫學俊)장녀 영태(永泰) 이들은모다 순화원(順化院)에수용하엿는데 그서에서는 일층 서의를독려하야 장질부사 예방주사를 시행하고잇다

發疹지부스發生

시내 관철정(貫鐵町)륙십륙번지 김기운(金基雲)(二○)은 지난이일부터 발병하야 신음중인것을 칠일에야 발견한 종로서에서는 경찰의를대동하고 진찰한결과 발진지부스로 판명되엿슴으로 곳 그병자를비롯하야 전가족다섯사람을 순화원에 수용시키고 목하 치료중이며 륙십륙번지부근은 곳소독을 시행하엿다

投江?逃亡?
主人업는고무신

칠일오후 여섯시쯤 새로놋는한강철교돌人재랑간에 (로량진편으로부터) 녀자의 고무신한켜레와 부내화원정(花園町)오십삼번지의 사호 송순정(宋淳貞)이라는 명함한장이 노혀 잇는것을 지나가는 사람이 발견하고 곳한강교파출소에 통지하여 왓슴으로 그파출소에서는 곳현장에 달려가 고무신을 조사한바 신은 그대로 잇섯는데 죽엇는지 또는 죽은것처럼보이고 어데로 도망을 하엿는지 알수업서 명함의 주소를 차저보앗스나 송순정이라는 사람은 업서 발견그의 신원을 조사하기에 진력중이라한다 자못 처치에 곤난중인데 어면 녀자가 참으로 무엇을 비관하

各河川改修工事
雨期前에完成期必
各道土木出張所工事督勵中

총독부 토목과에서는 금년우기(雨期)를압두고 긴급중요하다한 수공사를 긴급히 실시하고잇다한다 이미각토목출장소에서는 해빙기부터 금년륙월까지에 각하천개수공사의 대방침을정하고저 락동강(洛東江)금강(錦江)영산강(榮山江)한강(漢江)등의 개수공사를 전력을다하야 방금실시하고잇다 따라서 작년이래 조직중이든방수단(防水團)의 완성과아울러금년의 개수공사가 뭇나면금년은 우긔에 드러도 여하한비에는 큰 홍수의 념려는업스리라고 총독부 토목과에서 락관하고잇다

昌慶苑入場者
十日間卅二萬人

창경원의야앵공개는 칠일밤으로 막을 다덧는데 칠일밤에는 최후의 공개일이엿스나 꼿이대부분 떠러진관계인지입장자는그다지 만치는못하야칠천팔백사십인이 들어왓다한다 처음야앵을공개한 지난이십팔일밤부터 칠일밤까지 열흘에안 밤과낫과의 입장자총수는 전부삼십이만 어림팔십칠인이라하며 칠일낫에는 이외에아동애호주간관계로 무료입장자가 만이잇섯는데 이십일인이 입장하엿다고한다

今日

本社後援 第三日 中等·俱樂部籠球聯盟戰
◇午後四時부터 進商—普實、中央—普成、青年—徽文、培材—一高
鍾路基督教青年會後庭서
入場料 學生十錢 一般五十錢

本社後援 第六回 籠球聯盟戰 ②

高麗의猛擊도水泡
延專悠悠一勝
培材、養正、普成各勝

朝鮮籠球協會主催와 本社後援의 第六回 中等學校及俱樂部 籠球聯盟戰第二日은 七日午後四時부터鍾路基督教青年會後庭에서前日에倍加한 白熱的人氣속에열리엇다 培材가協實을 養正이徽新을 普成이一高를 各勝하엿고 이날白眉의一戰인 延專對高麗戰은 兩軍極度로 緊張한가운데열리니 廉、張兩選手를 世界올림픽에떠나보낸 延專이것만 高麗의追擊을許치안코 四十二對二十五로 延專軍悠悠히勝捷하엿다

培材44 (16 28 … 12 8) 20 協實

【第一次戰】B級培材對協實戰은七日午後四時一分부터高丙敵、宋基孚兩氏審判下에 開始된바 培材軍始終壓倒的優勢로 結局四十四對二十으로 培材勝

【協實】	前	後	反		【培材】	反	前	後
禹鎭洛	0	0	1	F	金潤昊	1	16	4
金學元	3	0	1	F	崔志善	1	4	4
				F	徐永鎬	0	0	0
姜顯文	2	2	1	C	河延容	0	6	2
林用淳	0	2	1	G	成錫燮	2	2	0
成益仕	0	8	1	G	全龍德	0	0	6
金慶福	3	0	3	G				
	8	12	8			4	28	16

養正27 (12 15 … 8 13) 21 徽新

【第二次戰】A級養正對徽新戰은同日午後四時五十二分부터 金化泳、孫福俊兩氏審判아래開戰된바 結局廿七對廿一로 徽新惜敗

【徽新】	前	後	反		【養正】	反	前	後
金寬柱	3	0	1	F	白南慶	0	2	4
鄭東湊	4	4	1	F	金根培	0	4	3
秋尙燁	6	2	0	C	申宗淳	1	2	0
梁在寓	0	2	1	G	元裕喆	0	1	1
朴仁瑞	0	0	2	G	林東南	0	0	
				G	張留壽	2	6	4
	13	8	5			3	15	12

普成27 (13 14 … 15 9) 21 一高

【第三次戰】B級普成對一高戰은同日午後五時四十二分부터 李文鎬、高丙敵兩氏審判下에 開戰된바 結局二十七對二十一로 一高惜敗

【普成】	前	後	反		【一高】	反	前	後
具 現	0	2	4	F	李潤濬	0	0	5
黃河雲	8	4	1	F	李重爵	0	0	0
玄錫濤	2	7	3	C	鄭道鴻	1	0	4
李弼行	4	0	1	G	李昌河	1	0	0
李德昌	0	0	0	G	李鍾鎭	1	2	4
劉東烈	0	0	0	G	朴勳柱	0	4	2
	14	13	9			3	6	15

延專42 (23 19 … 8 17) 25 高麗

【第四次戰】俱樂部戰의 延專對高麗戰은 同日午後六時三十六分부터 李惠澤、田盛鎬兩氏審判아래 開戰된바 四十二對二十五로 延專快勝

【延專】	前	後	反		【高麗】	反	前	後
李容穆	3	2	2	F	尹正燮	3	1	1
洪文吉	5	9	0	F	金致雲	1	2	6
金應鎬	5	6	2	C	金在春	3	6	0
方元淳	2	4	3	G	曹東煥	2	4	0
金稅信	4	2	2	G	金容武	0	4	1
	19	23	9			9	17	8

朝鮮蹴協大會에
普專·延專各勝
明九日에決勝戰

朝鮮蹴球協會主催의 第二回朝鮮蹴球大會第一日準決勝戰은 七日午後四時十五分부터 京城運動場에서열린바 延專이鐵道를 普專이京醫專을 모다悠悠이겨 明九日午後一時부터 普專對延專의 決勝戰을行하기로되엿다

延專6 (2 0 / 4 0) 0 鐵道

延專對鐵道戰은 七日午後四時十五分부터 (主審)三氏審判下에 延專先蹴으로 열린바 結局六對零으로 延專大勝하얏다 (게임時間九十分)

【鐵道】		【延專】
張德出	GK	金忠?
金麟圭、鄭千佑	FB	洪思?、李容一
朴在淳、金應福、片茂英	HB	李?、李?、丁海?
金仁植、張年?、金?、李明燮	FW	韓甲?、金寅?、金成?、草?、李芳林

普專7 (4 3 … 0 2) 2 京醫專

普專對京醫專準決勝戰은 同日午後五時五十五分부터 鄭文基(主審)鄭龍洙、孫照(線審)三氏審判下에 普專先蹴으로 開始된바 結局七對二로 普專勝하엿다 (게임時間九十分)

【京醫專】		【普專】
宋鎭輝	GK	李相再
姜東秀、朱永在	FB	朴?、玄?燮
金應換、金蔡春、李?	HB	李?、李?、金?
李翰鎬、張三爵、金炳春、金春翮	FW	朴?、孝?、高?、孔敬來

拳鬪代表送別
昨夜、拳聯主催로

世界올림픽拳鬪代表 李奎煥君의送別會는 아마추어拳鬪聯盟과四新聞社運動記者團 共同發起로昨七日午後八時부터 明月館에서斯界有志二十餘名이 參席한가운데 象氏司會로 열리엇다 尹致昊、金圭冕諸氏의 祝辭가잇슨다음 李奎煥君의 答辭와 尹鋼憲氏의選手略歷紹介가잇슨後 곳食卓에옴기어 同九時頃에 散會하엿다

朝鮮體育會理事會

朝鮮體育會理事會는 明九日午後五時부터 同會館에서 開催할터이라는바 理事諸位는 無漏參席하기를바란다고한다
▲討議事項
一、昨年度決算報告의件
二、今年度豫算編成의件
三、今年度競技日程의件
四、第十七回定期總會召集의件

普成專門主催의
中等蹴球對陣
七個校가參加

普專主催의 第九回全朝鮮中等校蹴球選手權大會의 對陣抽籤은七日午後四時에 主催側에서 各校主將立會下에 다음과가리抽籤決定하엿는데 入場式은 十日午後三時半이며 準決勝戰과 決勝戰은十一日午後三時부터 行할터이다 그리고경기時間은 豫選이六十分間 決勝戰만은 七十分間이라고한다
▲第一日(十日)
A、培材對徽新(午後四時)
B、普成對大東(同五時十五分)
C、徽文對中央(同六時半)
▲第二日(十一日)
D、A의勝者對B의勝者(午後三時)
E、東萊對C의勝者(同四時十五分)
▲午後五時半決勝戰

運動界集會

▲高麗陸上競技會 定期總會는 今八日午後五時부터 淸凉寺에서 열리라한다

今日의運動

▲籠球=徽新對進商中(午後五時)養正對京城(午後六時)京城醫院「코―트」

치질엔 엥구루가 제일이오

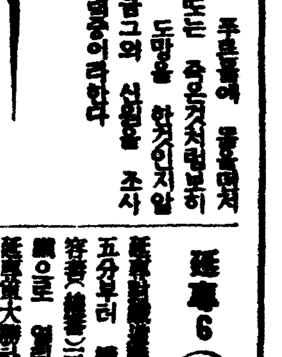

암치질、수치질、치루、소양치질、양치질、호치질로고생하시는분은엥구루를쓰시오 문에녀키도하고바르기도하는약이오

다음가트신분은쓰시오 엥구루의효능 치핵(痔核)、열치(裂痔)、양치(痒痔)、치출혈(痔出血)、홍문이헤여지고헌데(肛門爛)、탈홍(脫肛)、변비(便秘)、치루(痔瘻) 약갑이원·일원 약은경성에서는 이원짜리를쓰시오 주문하시오 당일로발송하야드립니다 지방송료선금십전 대인금환이면삼십오전이오

기침 해수·담·천식엔 에치쎄―가 제일

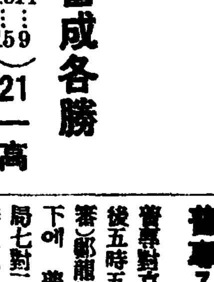

에치쎄―의효능 해소(咳嗽)、천식(喘息)、만성기관지가다루(慢性氣管支加答兒)、급성기관지가다루(急性氣管支加答兒)、경해(痙咳)、기관지농루(氣管支膿漏)、백일해(百日咳)、기관지확장(氣管支擴張)

약은경성서대문신성당으로주문하시오 당일로발송합니다 약갑은 삼원 이원 일원이오 오래된데는 삼원짜리를쓰시오 소포료는선금주문이면십오전이오 고대금인환이면삼십오전이 자세한설명서는약포속에잇습니다

폐병 부족증 늑막염엔 나오쎄―가 제일

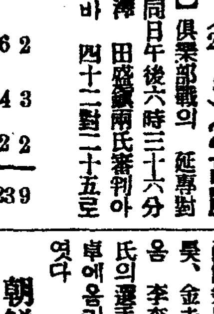

나오쎄―의효능 폐결핵(肺結核)、폐침윤(肺浸潤)、폐첨가다루(肺尖加答兒)、폐기종(肺氣腫)、폐염(肺炎)、만성기관지가다루(慢性氣管支加答兒)、만성늑막염(慢性肋膜炎)、건성늑막염(乾性肋膜炎)、결핵성늑막염(結核性肋膜炎)、후두결핵(喉頭結核)、결핵체질(結核體質)

약쓰는법과 조섭하는법은 약포속에 자세한것이잇습니다 약갑 특제이십원 십원 초기용오원 잘못하면난치병이되오니 어서십원짜리를쓰십시오、 약은 경성서대문신성당으로주문하시오 당일로비밀히 발송하야드립니다 지방송료선금이십전이오 대금인환이면삼십오전입니다

체증 소화불량엔 겡오―가 제일이오

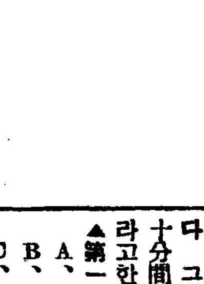

무병이장자 오신외무물이라몸이 불편하면황금보옥이래산가튼들 무엇하며 속이압흐면진수성찬이들 … 먹는것을 먹는것으로 소화되게 … 세상에병으로고생하는분은 모다처음에는위장병이원

위장이약하야 속병이니소화불량이니 체증이니적이니 헛배가부르니 냉배를알느니 하야 물이올나오느니 신고생하시는분은 신성당「겡오―」를쓰시오 속병체증에라도 잘듯습니다 오래된병에는 삼원짜리한제를 쓰시오

약갑 삼원 이원 일원 지방송료선금이면 십오전 대금인환 삼십오전

마염 무슨약이던지 이상쓰시와 특이 성의저질(特異性體質)로병에 아니맛거나 잘드러맛지 안는 약을지어 상업가에 … 안는것은 … 맛는데로 … 하여드리겟습니다 … 사나니

京城西大門町停留場前(五) (제일큰양옥양관)
發賣元 神崎神聖堂藥品 直輸入株式會社
代表電話光化門三三四番 振替京城四九五〇番

한글新綴字法批判講演

오는 十일오후일곱시반부터 시내 견지정에잇는 시천교정종부주최로 동회관안에서「한글신철자법」비판강연회를 개최한다는 바 일반의 청강을 바란다하며 연사와연제는 다음과갓다

批判의批判…延禧專門學校 金允經先生
新字法의原理…大東商業學校 金善琪先生
語見活用…新文社 丁奎昶先生

一、陸上競技 二十八日부터二日間(孝昌園?)
一、籠庭球大會 二十七日부터二日間(府廳前廣場)
一、角力 二十八日(府廳前廣場)
一、弓術大會 二十八日부터二日間(黃鶴亭)
一、南大門競技 (三日間)
一、打毬競技 二十八日龍山
一、煙花 二十八日漢江
一、野外活動寫眞 二十八日
(府月公園?)

清進町鍾路券番 新築中止陳情運動

附近十餘學校關係者와町總代가蹶起

學童風敎上影響莫大라고

부내청진정(淸進町)일백륙십사번지에잇는 종로권번(鍾路券番)에서는 이번에 그곳에 새로집을 개축하려고 방금 준비에분망중인데 그곳은 그근처에잇는 삼흥(三興)보통학교 수송(壽松)보통학교 숙명(淑明)녀자고등보통학교 경성보육학교(京保)명성(明星)녀학교 중동(中東)학교 청진유치원(淸進幼稚園)등 십여학교 생도들이 종로일정목 전차정류장에서 내리어서 그앞을지나게 되는관계로서 아침저녁으로 몰려다니는 기생들을 자조접촉하게되며 또는 울려나오는 자미롭지못한 소리를 듯게되야 생도들의 교육상 미치는영향이 여간 크지아니케다하야 청진정총대심성택(沈聖澤)씨와 각학교교원관계자 십여명은 이권번을 다른곳으로 옴기게하여달라고 도 경찰부와 소관종로경찰서에진정코저 방금진정서를 작성하야 반대자들의 련서를밧는중이라한다

中心)
一、農業 二十七日부터二日間。

本社見學團

○六日 全州金融組合主催 全州郡外十一人
○七日 慶州分院公普四年生(尹伊伯訓導引率下)五十名
○麗南浦三奧學校五六年生及父兄(李康德訓導引率下)百名
○延白郡海月公普六年生(任元吉訓導引率下)四十名
○京城同和藥房主催 約三十名
○雲仙公立普通學校兒童二十五名(李起亭訓導引率)

日八錢生活土幕民 東部만八百七十餘戶

土幕과準土幕民二千七百戶

東署管內細民調查

생활의조에잇서서 도시와 농촌이 뒤석겨잇고 지형으로보아교외지역이 넓어그런지 상당히만흔관계이인지는 몰나도 동대문서관내(東大門署管內)는 마치 토막민의 밀대집단지가 되여잇다 이제작년말현재 그관내토막민조사에의하면 호수에잇서서 가옥식(家屋式)이 이천삼백륙십륙호 순토막식 즉땅굴속에사는 호수가 삼백륙십륙호 합계이천칠백삼십이호 인구수로는 남자륙천팔백륙십일명 녀자륙천륙백오명 합계일만삼천사백륙십륙명이란 엄청난수자이다 그리고 제일만히 집중되여잇는데가 신당정(新堂町)의 일천이백사십구호에 륙천삼백륙십팔명으로 총수의약 오할을 차지하고잇스며 다음이 신설정(新設町)의 칠백칠십팔호에 사천사백팔십사명이며 다 그리고이들의 생활상태와생활정도는 거이업는 상태이다 그들의 생활비조사를 보건대 쌀밥먹는호수가 구백삼십팔호에 한사람생활비가 하로에 이십칠전 쌀과조이를혼식하는호수가 구백십일호에 하로십칠전 조이과타잡곡생활호수가 팔백칠십오호에 생활비가단 팔전이라고 하니그들의 생활상태가 얼마나 비참한것을 알수가잇다

그러면이와 가티만흔 토막민에대한 당국의대책이 과연엇더한것이가 이제들은바에 의하면 시외 정릉리(貞陵里)사십구번지와 오십번지 일대 칠천사백팔십평에 경성화광교단(京城和光敎團)이 경영하는 토막집단부락(土幕集團部落)이완성됨을 따라 여긔에다 모다이전하도록 하리라하니 이것이과연 어느정도까지 성공될는지는 장래에두고보아야 알것이려니와 어째스든동 부일만오천에 갓가운 토막민문제는 중대한 사회문제의 하나인만큼 경성부정의 큰암(癌)이 되리라고한다 참고로 토막민의 직업별을들면 별표와갓다

	男	女	計
勞働	[illegible]	[illegible]	[illegible]
農業	[illegible]	[illegible]	[illegible]
商業	[illegible]	[illegible]	[illegible]
官吏	[illegible]	一	[illegible]
公吏	一	一	一
無職	[illegible]	[illegible]	[illegible]
計	[illegible]	[illegible]	[illegible]

舊四月初八日 開城市民行事

【開城】긔보=개성에서는이번에 가란생일인 구사월팔일의 관등노리를 특히 삼일간 계속하야 굉장히 거행하리라함은 긔보한바어니와 자세한 순서는 다음과갓다。

一、灌佛會 五月二十八日(子男山公園)
一、象引車 二十八日(南大門通)

月賦商品詐欺 豪遊中에被捉

【仁川】상점점원사기한=룡강정(龍岡町)이십이번지 재봉직공(裁縫職工)하상련(河相連)(二七)은 지난사일 내리(內里)쟝거ㅣ회사대리점에서 시가이백원 짜리의「미싱」기계한대를 매월이십원씩에 십개월 월부로서 매입한후 그즉시공설질옥(公設質屋)에 입질하야 전긔금액으로일 개월분을 지불한후 잔금을가지고유곽에서 호유중에 인천서원에게 체포되엿다는데 그는그외에도 기기묘묘한 수단으로 일반점포를 횡행하며 물품등을사취한사실이 십여건에달하야 방금엄중취조중이라한다

金簪을强奪逃走

【仁川】백주에 금비녀의강탈사건=시내룡리(龍里)이백십칠번지모부호의애첩박옥선(朴玉仙)(二八)(假名)은 지난 륙일오후 두시경 그이웃건봉사(乾鳳寺)절구경을하고잇는사이에 별안간 폭한이덤벼들어 박씨의금비녀를 강탈도주하얏다는데 피해자의 말에의하면 그는검정두루마기에한 구두를 신엇드라하며 전기피해장소는 심야에도 통행인이 끗치지안코잇는곳이라 그범행이대담무쌍하다한다 이에 소관서에서는 관행기이라 방금엄중수사중이라한다

奇特한朴少年

拾得時効지난十八圓金을 社會事業에寄附

길에서 어든돈이 시일이 경과함에 따라 소득권이 생기는 동시에 기특하게도 그돈을 사회사업단체에 긔부한 소년이 잇다 시내 효창공립보통학교 사학년생박성호(朴成浩)(一二)군은작년 삼월 이십칠일 봉래정(蓬萊町)사정목 자긔집 압길에서 현금 십팔원이 들어잇는 지갑을 주어서 당시 봉래정파출소에 게출을 하엿섯는데 금년 삼월 이십팔일로 소득권이 발생하자 서대문경찰서에서는 곳 본인에게 통지를 발송하엿섯는데 군은 곳 이를 사회사업단체에 긔부하도록 의뢰하여왓스므로 동서에서는 이를 수색 갱생원(水色更生園)에 긔부하엿다는데 일반은 박소년의 긔특한 행동에 칭찬이 자자하다고 한다

土工木工大恐慌

每一人이十餘處를一時에請負

仁川土木界에異狀

【仁川】작금의인천은 제반시설이 경이적발전을 보이고잇슬뿐 아니라 현재인천서 보안계에는 매월륙개여건의 건축계가 답지하고잇다 이에부국에서는도 시계면을 유지키위하야 초가집을 불허하고잇스나 신설가옥은 시내시외를통하야 매일늘어가는 형편에따라 의외의 호경기를 맛나고잇는것은 미장이와 목공이다 이리하야 그들은 한사람이십여곳의 가옥을 청부하야 하로씩 순례공사를하고잇는 기현상으로 일반건축업자나 토목공사에 여간불편을 늣기지안고 잇는형이라한다

危險한接客業者

仁川署의第一次檢診實施에

傳染病者만卄三名

【仁川】지난사일부터 인천의생계에서 시내에 산재하야잇는일천칠백여명의 접객업자에 대한 건강진단을 시행한결과 제일일 인사일에 진단받는자가 오백칠십오명에 달하얏다는바 그중에 발견된 전염병자만 이십삼명으로서 병별은다음과 갓다한다

△도라홈一九名 △淋疾二名 △梅毒二名

이상 전염병자에게는 도립의원에서 치료케한후 완치증명이업기전에는 취업을중지식히리라고

뻐스、牧師衝突

오일 오후령시삼십분에 시내봉래정(蓬萊町)삼정목에서 구창서(具昌書)(三七)가 운전하는 경전「뻐스」에 마포교회(麻浦敎會)목사 마준흥(馬俊興)(六七)씨가 부드처 일시 로상에 혼도되엿섯스나 별로 다친데는 업섯다 한다

冠岳山觀光爲해서 安養、始興間臨時驛

철도국에서는 관악산(冠岳山)부근으로유람가는「하이킹」들의 편의를 위하여 오는열흘날부터 당분간 일요일과 축제일에한해서 안양(安養)ㅡ시흥(始興)사이에 가정거장을 설치하리라한다

金부치도적 木町署에被逮

전북 리리(裡里)출생 신수남(申壽男)(六七)은 시내주교정(舟橋町)일백구번지 과자장사하는 김성현(金聖鉉)의 집에서 고용사리하든중 사월십구일 오후두시쯤 집안사람들이 박그로나간 사이에 금반지 금시계등 약백원가량 훔치고다라나 그간시내 각서에 지명수배중 본정서(本町署)에 피검되여 취조중이라한다

市內六警察署 接客業者診斷

오는 십일부터 서대문 종로 동대문 본정 룡산 영등포등여섯 경찰서에서 부내의 접객업자(接客業者)의건강진단을 시행하기로되엿다 경기도위생과에서 의사두명을 파견하야 하로에 백명식을 진단할터이다 건강진단을 바들 사람은 려관 철루 리점 음식점 리발 안마 침노코 뜸뜨는 영업자와 산파 간호부 창기 예기 녀급 고용녀 이불세놋는 영업자 책세놋는영업자 헌옷장사등 영업자들이다

◎新春特別大賣出し！

特別サービス付 大賣出し開始

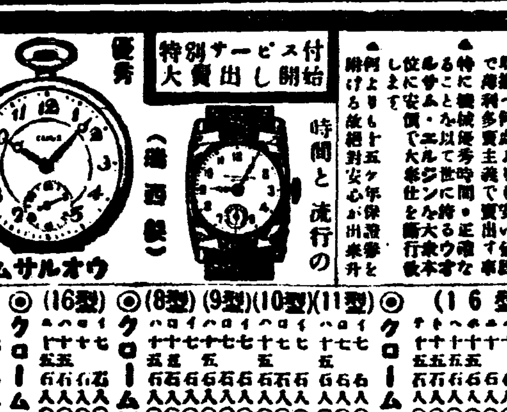

優秀 正確 (瑞西製) 時間と流行の ムサルオウ

▲見よ！驚くべきこの大犠牲 撰りなし 好機逸すべからず
▲特別サービスは？…賣出中一個買上の方に洩れなく特製印章材附萬年筆(市價二圓ノ品)一本宛無代進呈！
▲36年度流行各種の新型を取揃へ何處よりも安い値段で薄利多賣主義で賣出す事
▲特に機械優秀時間・正確なることを以て世に誇るセイコー・エルヂンを大衆本位に安價で大奉仕を斷行致します
▲何よりも十五ケ年保證券を附ける故絕對安心が出來升

●御註文に際して！
(1)御註文は振替東京八二〇一五番にて御拂込なさるか小爲替にて送金なさる事
(2)代引は必ず內金として三割以上拂込の方に限り取扱ふといふ事
(3)御註文は金額が不揃(代引)御註文は…

Ⓢセイコーシャ地方時計部 (東京市淀橋區上落合二ノ六一七)(振替東京八二〇一五番)
▲市價三分の一で▼ ▲奉仕する大安值▼
◎クローム側懷中(五分 以上カラ 希望次第シ上)
◎クローム側腕卷
◎クローム側シーソン懷中(瑞西製)
◎クローム側エウオルサム懷中(米國製)
◆18金側ウオルサム懷中(十五ケ年保證附)
[illegible]

京義線古邑驛前
朴天圭醫院
醫師 朴天圭
藥劑手 金容勳
看護員 金淳敬

登錄商標 거북선
고무신은거북선
京城東大門外서울고무工社 電話光一一五九

當選謝禮
本人이 今般 高原郡金融組合長에 當選되엿삽기 有權者諸位에게感謝의意를 謹히 紙上으로 表하나니다
昭和十一年四月十八日 李濬龜

朝鮮日報京城販賣所 電本(2)一五九七番

남에게숨기는淋疾……잘듯는ネオヂリン(네오지린)으로……고치라
各有名藥店에잇슴
京城本町 株式會社 木村藥局

低床式バス シヤシー發表
ホヰールベース 131吋及び157吋

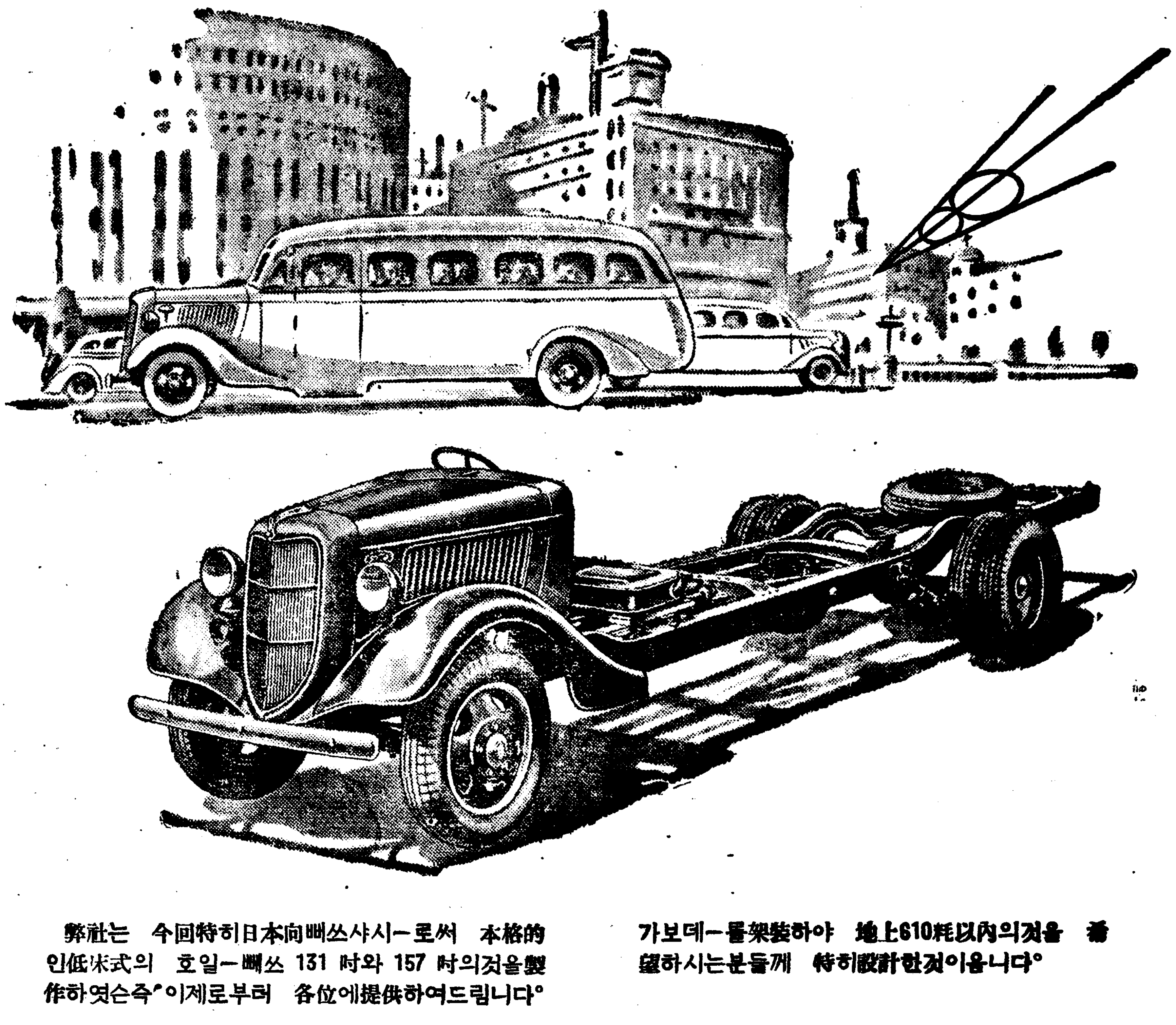

弊社는 今回特히日本向빼쓰샤시ー로써 本格的인低床式의 호일ー빼쓰 131 吋와 157 吋의것을製作하엿슨즉 이제로부터 各位에提供하여드림니다

此等二種의샤시ー는 最近에發表한 호일ー빼쓰 165 吋의것에 加增한新製品 인바 후렘ー의高가보데ー를架裝하야 地上610粍以內의것을 希望하시는분들께 特히設計한것이올시다

此等三種의샤시ー 中에서 各位는그運轉狀態에適應된가장優秀하고經濟的인빼쓰 샤시ー를選擇할수잇는것입니다

橫濱 日本フォード自動車株式會社 予安

フォード特約販賣店
イトウ商會 淸津府彌生町六
丸大商會 全州府本町一丁目
朝鮮鐵道株式會社自動車販賣部 釜山府榮町一ノ四一
平南自動車商會 平壤府濱町五
楠本商店 京城府若草町大通

黃金狂時代來! 金價大幅으로昂騰

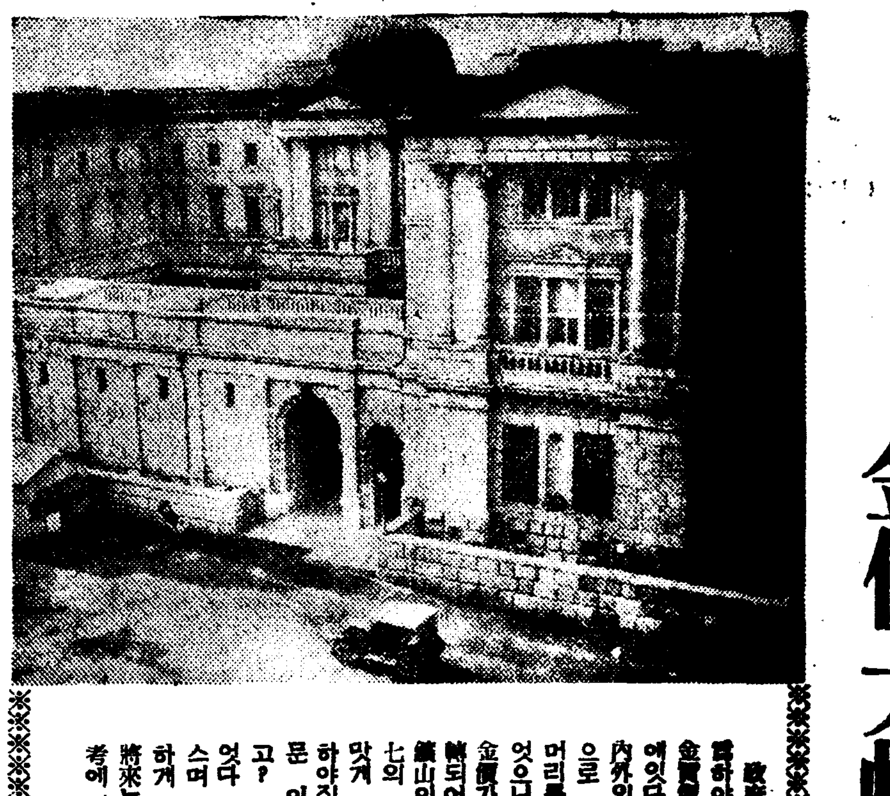

政府에서는「金의國內保有政策을 一層强調하기 爲하야」金買入價格을 大幅 引上하얏다 이번의 金價引上의 目的은 金密輸出防止와 産金保有에 잇다함은 藏相談에 言明한 바어니와 이로써 外國으로 가져간대자 利를 보지못할것임으로 그間 內外의 金價는 거이 同價로되어 國內金을 外國에 머리를 알코잇든 金密輸出은 자취를 감추게되엇으니 金의 國內保有는 確保될것이다 또한 金價가 引上된結果 金鑛業者의 採算은 더욱好轉되어 從來는 百萬分之五、三의 含金量이 잇는 鑛山이라야 收支가맞든것이 이제는百萬分之四、七의 含金量만잇는 鑛山이라도 收支가 넉넉히 맞게 되엇다하니 金鑛熱은 今後 더한칭 熾烈하야질것이다 그러지아니하여도 鑛主아닌者 보기드문 이지음에 金鑛景氣는 어데까지 高潮되려는고? 때는 正히 黃金狂時代를 이루우고야 말엇다 이에當하야 金은 왜 그리 貴重하게되엇스며 密輸出은 엇더한 情勢下에서 기를써가며 하게 되어온가를 도라켜보는 同時에 金鑛業의 將來는 金鑛金融은 엇더케 될것인가를 적어參考에 供할도 그리 徒勞는 아닐줄안다 ——(寫眞은日本銀行)——

黃金!金!金! 왜그리貴重히아는가

金은 우리를 魅惑하는 누런 아름다운 色澤을가지고잇서 變치안홀뿐만아니라 그質은 柔하야 捆曲伸展性이만코 比較的低溫度로 溶解할수잇스며 또他金屬과잘融合하야 加工하기가 쉬움으로 古來로 여러가지 裝飾用으로 愛好되고잇슴은 말할것도업거니와 그産出量이 比較的적음으로 貴金屬으로 貴重되고잇다 그러나 金이 이러한裝飾品等으로만 所用된다면 一般이 은출과가티 탐내고 崇拜하지는 안흘것이다。세난뭇까지 金!金!하리만치 金이그럿케尊貴되게 되것은金만잇스면 맛나는 飲食조흔옷 가지고십흔 物件 엇더한것이나 다 어들수잇스며 하고십흔 노릇은 못할것이 업스리만치 이世上은 黃金萬能으로 되엇기때문이다 이는 金이 貨幣로 通用되게된것을 意味하는것으로 金은 곳 돈이기때문이다 金이 貨幣로 通用되기까지에는 여러 過程을 밟엇다 自足經濟時代에는 物品交換의 必要가 업섯슴으로 말할것도 업지만 物物交換時代가되자 그交換의 不便을 除去하기爲하야 엇던 物品이 漸次로 交換의 媒介物로 使用되게되엿다 그런데 어떠한것이 媒介物로 使用되엿는가하면 地方과 時代에 따라 다를것이나 大體 多數가 欲望하는 物品으로 相當한 分量이 잇는것이다 狩獵時代에는 獸皮가 使用되엇고 農業이 發達한 中世時代에는 農産物이 使用되엇스며 工業이 發達한後는 金屬이 使用되게되엇다 이 媒介物로 使用된 金屬에도 뿌라치나 金、銀、銅、錫、鉛、白鐵、鐵、알미、니켈等 여러가지가 잇섯스나 그中에서도 金、銀 特히 金이 今日에 이르기까지 媒介物로 한거름더나아가 發展될대로 發展되貨幣로서 使用되고잇다 이는 金이 (一)萬人에게 効用이 잇슬것 (二)相當히 노픈効用이잇슬것 (三)運搬하기쉬울것 (四)容易하게 効用이 減少 또는消滅하지안흘것 (五)品質을 同一히 하기쉬울것 (六)識別하기쉬울것 (七)分割하기쉬울것 (八)分割後의 全部効用이 分割前의 全部効用과 同一할것 (九)價格의 變動이 적을것으로서 具備할條件을 가장만히 具備하고 잇기때문이다 이러한 貨幣金이 오늘날에 이르러서는 大體 엇더한 機能을 하고잇는가 다음에 簡單히 摘記하야 보기로한다

一、價値의尺度=모든 商品의 價値를 表現한다 即 여러가지 種類의 商品을 이것은 十錢이라든가 저것은 二十錢이라든가 모다 價格으로 表現하야 商品價値의 大小를 서로 比較할수 잇게한다

二、流通手段=우에서도 말한바잇거니와 商品交換의 媒介物로서의 機能으로 商品을 팔고 사는 데 中間媒介役割을 한다 다시말하면 今日에잇서서는 物品과 物品을 直接 交換하는것이아니오 爲先商品을 팔어서 貨幣를 어더가지고 그貨幣로 다시 다른 엇더한 商品이 나산다

三、退藏貨幣=商品生産者는商品을 팔면 그팔아어든 貨幣로서 곳다른 商品을 반드시 사지는안는다 그럼으로 貨幣로갓고잇는일이만타 貨幣로 蓄藏하야두기만하면 그것으로 언제나願하는 商品을 살수잇기 때문이다 商品이면 損傷變質하는일이 잇겟지만 貨幣로서 蓄藏하야두면 그럴 念慮도업슬것임으로價値를 保存蓄積 即致富함에 便宜하다 이것이 退藏貨幣로서의 機能이다

四、支拂手段=商品生産이 發達되면 貨幣를 주고밧지안코商品을 賣買한다 이것이 今日에 우리가 흔히 보는 信用取引으로 代金은 後日에 支拂할것을 約束하고 商品만주고밧는다 代金支拂期日이 到來한때에 商品代金을 貨幣로 支拂하면되는것이다 이때에 貨幣는 支拂手段으로서의 機能을하는것이다

五、世界貨幣=貨幣金은 一國內에서만 貨幣로 通用되는것이 아니라 同時에 世界市場의 貨幣이다 各國家間의 商品取引、貸借關係는 終局에잇서 貨幣의 移動으로써 決濟된다 여긔에 잇서서는 各國間 모다 다른 形態를가진 鑄貨로서가아니라 國民的制服을 버서버리고 赤裸한 地金形態로서 貨幣의機能을하고 貨幣로서 通用되어잇서 그貨幣로서의 世界的機能을 보게된것이다

이러한 機能을 金이하게됨으로 金 卽 貨幣가 支配하는 資本主義經濟에 잇서서는 金이 權과도가티 崇拜를 밧게될은無理가 아닌것이다 勿論 金이貨幣로서 通用되지안케된다면、金도 오늘과가티 一般이 仰慕할바못될것이나 金代身에 貨幣로서 通用될 適當한것이 發見되지못하고 또世界主要國이 거이 모다가 金으로써 貨幣를 삼고 잇는오늘날 商品經濟 即資本主義經濟가 維持되는 限에잇서서는 金은貨幣에서 失却되지는안흐리라고 생각된다

金鑛業은躍進 그러나景氣는누구의것

躍進! 躍進! 하는驚異的用語가 朝鮮産業에 나타난 統計數字에 適用된다면鑛山業 特히 金鑛이 그適用을 바들特權者가 될것이다 昔日 二千數百年前古來에서 發見된 新羅時代의遺品에서 金色燦然한 精巧한 金冠其他의 裝飾物이 多數發見된것으로보아도 朝鮮은 産金國으로 自古로 著名하엿슴을 알것거니와近年에와서는 國際經濟의角逐이 金保有量의 争奪戰으로化하며 國際收支上 朝鮮의 産金業은 最近代式의 技術과 資本의 威力下에 一大躍進을 보게되것이다 數十年前만해도 朝鮮에서金鑛을 採掘한다면 投機業의 最後的인것이고 또敗家業의 末路인것가티 여기엇스나 今日 近代科學의밋헤는 가장 有利한鑛實한 企業으로 登場하야 景氣의 最盛期인것가티 이르게되엇다 그러하여 近年 急速度로 發展躍進을 하고잇는 朝鮮의 金鑛業은 突然 黃金狂時代를 現出하야 山에는 石鑛、平野에는砂金鑛으로 靑山綠野 地下寶庫의 進軍은 模模가 날로 커가고잇는 金脈이다 더구나 六日 日銀의 金價再引上은 一層 黃金熱을挑發케하야 黃金狂時代를 倍前熾化할것이다。

◇

最近 統計에 나타난 各道鑛區는 五千五百九十六區로 그中 金鑛만이 四千六百餘鑛區로 全鑛區의 殆半을 占하고 잇는터이다 그러고 金産額으로 보면 昨年中은 五千萬圓의 多額에올은다고 하는데 數年來의 年産額을보면(以下單位千圓)

	金	砂金	金銀鑛
五年	[illegible]	[illegible]	[illegible]
七年	[illegible]	[illegible]	[illegible]
九年	[illegible]	[illegible]	[illegible]

等으로 逐年 産金業의 發展된 速度를 보이고잇다 以上의것은 産業者들이 當局에 報告한것에 依한統計에 不過함으로 第一線 金鑛이 正直히 報告된다면年産額七、八千萬圓은 되리라고한다

이것으로보아도 朝鮮이 日本에 잇서서 産金國으로서 얼마나重要한 地位에 잇다는것을 짐작할것이다

◇

또 金鑛業에 對하야 地方別로보면 平北、平南、咸南、忠南忠北、全北等이 主되는 곳이고 그外에도 十三道에 金이 産出치안는곳은 거이업다 即昭和九年統計에依하면 (以下單位千圓)

	金	砂金	金銀鑛
京畿	[illegible]	[illegible]	[illegible]
忠北	[illegible]	[illegible]	[illegible]
忠南	[illegible]	[illegible]	[illegible]
全北	[illegible]	[illegible]	[illegible]
全南	[illegible]	[illegible]	[illegible]
慶北	[illegible]	[illegible]	[illegible]
慶南	[illegible]	[illegible]	[illegible]
黃海	[illegible]	[illegible]	[illegible]
平南	[illegible]	[illegible]	[illegible]
平北	[illegible]	[illegible]	[illegible]
江原	[illegible]	[illegible]	[illegible]
咸南	[illegible]	[illegible]	[illegible]
咸北	[illegible]	[illegible]	[illegible]

等인데 그中 主要한 鑛山은 全南의 光陽鑛山 慶北의 金井鑛山 黃海의 甕津 遂安 笏洞鑛山 平南의 咸興鑛山 平北의 新延 三成 雲山 大楡洞鑛山 咸南의 新興 [illegible]鑛山等이며 또砂金鑛의 主要한것은 忠南의稷山 全北의 金堤砂金鑛等 모다鑛産額五十萬圓以上이고 其他永中 全東 中央 舍州 樂山 慈城 吉峠 三和 大楡 高岳鑛山等外 十萬圓以上의 産出을 보고잇는것이 四十五個所나 잇다

◇

그러면 이러한 鑛山中에서 朝鮮人은 얼마나 所有하엿는가? 勿論 資力과 技術의 힘이 업는터이라다른 財閥의 産業이나 利權이殆半 自己손에서 일허버리게되는것이나 마찬가지로 鑛業에 잇서서도 朝鮮人의 經營이라것은 그리 보잘것이업다 金鑛만限한 調査는 未詳함으로 金鑛區를 通하여보면 所有別은

	鑛區	百萬坪
日本內地人	三、〇九	三、〇六
朝鮮人	三、七三三	一、六五六
外國人	二	九
合計	[illegible]	[illegible]

等인데 이數字로보면 朝鮮人도 約半을 占한것으로 되여잇스나 大部分 少資本에 依한 小規模의것이어서 産額에 對하야 크게 企待키 어려울것은 勿論이다

◇

이것을 다시 企業團體로 볼必要가잇다 近年朝鮮의 金山이 有望하다는 소리를 듯고 日本內地의 大資本團이 多數進出하고 잇는데 大略한것만을 보아도三菱住友、明治鑛業、古河、吾北鑛業日本鑛業、日本製鐵、滿鐵、野口東拓等 數千萬圓、數億圓의 財閥이大鑛區에 大規模로 投資를 하고잇는데 九年末現在調査에依하야 朝鮮에서 鑛業權을 가진 會社를보면 全部가 一百二十二個인데 其中 朝鮮人은 單五人이요 外國人이 三人 其他는朝鮮內에 居住하는者도 잇스나 多數가 東京、大阪、名古屋等地의 日本內地人會社이다 이것으로보아 躍進朝鮮의 産金業이라것의 面目이 어데잇는가 하는것이더욱 明知할것이잇다

◇

今後 金買上價가 大幅引上을 보아 探採中止의 鑛山에서 卽從來百萬分之五·三程度에서 百萬分之四·七로低下되여 一般的으로産金業은 더有利하게될것이다 따라서 그동안 探算不能으로 休眠中에 잇든中小金山도 蘇生할것이며 그것은 朝鮮人側의 中小金鑛業者를 爲하여도 반가운일임의 하나이라 하겟스나 저大規模의 企業家에게는 얼마나 더반갑고 고마운일이겟이냐!

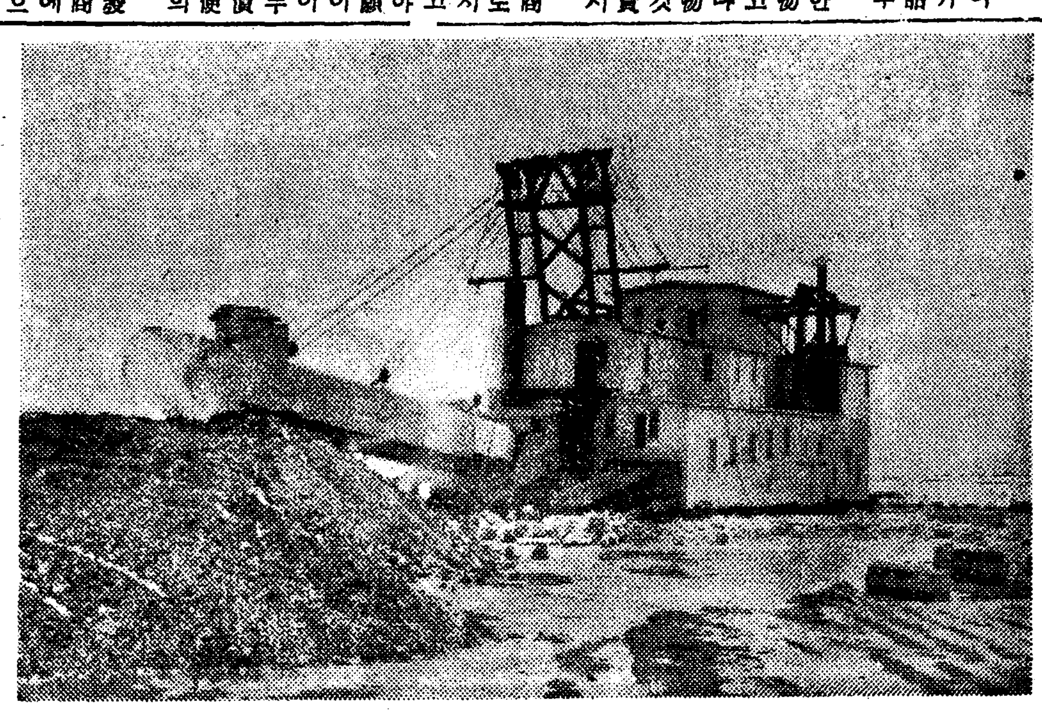

◇……砂金鑛의 怪物浚渫船

中小鑛業者本位의 金融機關設置가急務

近年 金價高와 當局의 鑛業政策이 奏効하야 朝鮮의 鑛業熱은 最絶頂에 達하얏다 于先探鑛方面에 잇서그를보면 金銀鑛을비롯하야 銅、鉛、水銀、亞鉛、鐵、硫化鐵、安質母尼、格魯謨鐵、滿俺、重石、水鉛、砒、燐막네사이트、黑鉛、石炭、硅藻、石綿、高嶺土、硅砂、砂金、石油礬石、明礬石、螢石鑛等의 出願件數는 大正十四年의 九百七十二件에 比較하야 昭和七年은그의 三倍餘 即 三千二百四件 同八年은 五千二百十件 同九年은一九千四百四十七件 다시 同十年은 實로 萬件을 突破하야 鑛業朝鮮의 잠자고잇던 豐富한 素材에 對한人間活動이開始되엇다

그러나 前述한바와가튼 彪大한探鑛熱에 比하야 實際 파무처잇는 鑛財探掘은 遲遲不進하는 狀態에 잇다고 보지안흘수업다 이제 朝鮮鑛業의 大宗인 金山에 對하야 昭和十年末現在作業鑛山數를 總督府鑛山課에서 調査한데 依하면 産金額五萬圓以上 鑛山數가 百三十九、五萬圓以下 鑛山數가 一千四百三十一(平均産金額二千圓未滿)合計가 겨우 一千五百七十金山에 不過하는 貧弱한 現象이다

그러면 朝鮮에 天然의 賦存이 豐富하며 探鑛熱이 盛旺함에도 不拘하고 이와가티 採掘方面이 微微한 原因은 무어이냐고하면 첫재로 鑛山金融의不圓滑을 들지안흘수업다 前記한바와가티 最近 三、四個年間鑛山에 着眼하는 者가 만허서探鑛熱이 盛行하야 鑛業의 出願이 非常히 늘기는하얏스나 그들出願者中 現代精鍊的技術을利用할만한者는 極少數의 大財閥뿐이오 기타 絶對多數의 中小鑛權者는 探掘이라는 問題에드러가면 손도발도 내미지 못하는 現象에 잇다 이것은 鑛權을가진 個人의 立場으로나 가벼운 意味의 社會的見地로보거나 조치못한 現象이라고하지안흘수업다 이에잇서서 京鄕을莫論하고 一部不純한 金融業者는 鑛山貸付에잇서서 年五割以上의高率로 貸付하고 또그우에다 約定期間이 滿了되는때는 鑛權을 無條件으로 債權者에게 讓渡한다는 條件을붓처서 無法한 鑛權의 掠奪戰까지 하고잇는것이 事實이다

이機會에잇서서 當局에서도 鑛山金融機關의 必要를 提議하야 若干의 所信를 非公式으로 發表한바가잇섯고 民間側의 一部에서도 그의 必要를 提唱하야 그의理想을 實現하려는 努力이 잇는것은 事實이다 그러나果然 此等鑛山金融에 對한提唱 그理想이 어느 程度의 效果를 나타내것느냐하는 豫斷키 어려운 일이어서 過般 總督府殖産局에서 鑛山金融機關整備의 一案으로 一、鑛業會社의 金融兼營二、旣存 金融機關의 鑛山金融兼營 三、鑛業金融機關의 新設 等案을 提示하얏슬때에 當局이 자못 期待하는 某有力會社의 말을 들으면『出願만하야노코 成績을엇지못한 鑛山이거나 鑛山을 買收만하고 作業을하지안는 未知數의 鑛山에는 融資가 依然 困難하게될것이다 다만 融資가 可能한 範圍는 探掘을開始하야 成績을 나타내인것으로 高度의 設備가 必要하다든가 製鍊設備 其他 過貸에 必要한資金이라면 可能하다』고한다 萬若에 現在當局이나 一部民間側에서 提唱하는 所謂鑛山金融이右記한바와가튼 某會社의말과 갓다고만하면 今日의鑛山金融의必要그것과는 距離가 너무나 먼것이아닐수업다 왜그러냐고 하면 이미採鑛을 繼續하야 成績을나라내인 鑛山이라고하면 그는鑛山金融機關의 新設을기다리지안허도旣設金融會社나 其他公私金融機關으로부터 資金을融通할수 잇다 要컨대 今日의鑛山金融에 對한要望은 그러한程度로 裝飾만하고 有名無實한 消極的의것이아니라고본다 眞正한 意味에서 中小鑛業의 困境을 如何히 打開할것이냐 하는것이 問題의 中心이 되지안흐면 안될것이다

密輸는왜되엇나

……풍성풍성하든 密輸는 潛跡

……歲月조튼 地金商은 長太息

馬場藏相은 朝鮮의産金이 安東縣을經由하야 密輸出되어 上海를 거처 滔滔히 海外로나가는것을 防止키爲하야 五日에 突然히日銀金買上價를 大幅引上(瓦에三圓五十錢으로匁換算十三圓 十二錢五厘)하야 從來에比하면 瓦四十一錢高、匁一圓五十三錢七厘五毛高의 一擧引上을 斷行하얏다 이引上前에는 滿洲市中市勢가匁十四圓가량이엇는데 朝鮮안의市勢는 朝銀買入價가 一匁換算十一圓五十一錢가량밧게안되어 滿洲市勢보다 二圓五十錢가량 低價이오 京城市中價도 十二圓二十錢(商人의買價)임으로 가량 [illegible] 京城서 十二圓을 주고사서 滿洲로 密輸出을하면 一匁에二圓가량의 利를 보게되는때문에 法網을 뚤고서 가지각색의 奇奇怪怪한 方法으로 密輸出을 하는者 不知其數이엇스며 國境方面은 金密輸出로 풍성풍성하얏던것도 近者까지 繼續되어왓는데 이러케 小規模로 京城서사서 密輸出하는 分量보다는 內外의 價差가 큰때문에 直接山에서 採金한것을 京城地金大商이나 朝銀으로가저오지안코 直接 或間接으로 密輸出한 分量이 統計는업스나 大略二千五百萬圓은 되리란 推算을 세우게까지하얏다。이가티 金이란 金은 密輸出하는때문에 朝銀으로 가저오는것은 殆無하고 京城地金商으로오는사람亦 裝飾品製等 小物을팔러오는사람은 잇슬지언정 山에서 地金을 가저오는사람은 正直한 사람뿐이엇다。이러던것이 이번의 引上으로 滿洲中央銀行에서사는 市勢와가게 되고 倫敦金塊市勢보다는 一割의 마진(安全率) 即 現送의 運賃、保險、其他諸掛와 現送間의騰落危險)을 付하얏슴으로 거의 갓게되엇슴으로 어딘든가 密輸出을 꿈꾸지도못하게되어 이에朝鮮總督府殖産局에서 바라던것과가티 密輸出은 根絶케되엿다。地金中大商들은 十二圓內外에 사서 이것을 東京으로 보내고 거기서 各港을 經由하야 나간 分量도 決코적지안엇던터인데 이러케되니 朝鮮內地金商들도 산 金을 朝銀으로가저갈수밧게 다른 方法이업서 [illegible] 朝銀買入의 [illegible] 히서 한참 歲月조튼 地金商들은이제가리켜되엇고 구먹가게식 非少의地金商들은 너나할것업시 自然閉業할 運命에잇게되엇다。

世界各國金産額 (單位磅)

	一九三二年	一九三三年	一九三四年
南阿聯邦	[illegible]	[illegible]	[illegible]
加奈陀	[illegible]	[illegible]	[illegible]
米國	[illegible]	[illegible]	[illegible]
濠洲	[illegible]	[illegible]	[illegible]
로―데샤	[illegible]	[illegible]	[illegible]
墨西哥	[illegible]	[illegible]	[illegible]
日本內地	[illegible]	[illegible]	[illegible]
朝鮮	[illegible]	[illegible]	[illegible]
白領콩고	[illegible]	[illegible]	[illegible]
컬럼비아	[illegible]	[illegible]	[illegible]
比律賓	[illegible]	[illegible]	[illegible]
골드코―스트	[illegible]	[illegible]	[illegible]
瑞典	[illegible]	[illegible]	[illegible]
印度	[illegible]	[illegible]	[illegible]
智利	[illegible]	[illegible]	[illegible]
뉴―기니	[illegible]	[illegible]	[illegible]
아[illegible]	[illegible]	[illegible]	[illegible]
新西蘭	[illegible]	[illegible]	[illegible]
뿌라질	[illegible]	[illegible]	[illegible]
羅馬尼	[illegible]	[illegible]	[illegible]
佛領西阿	[illegible]	[illegible]	[illegible]
秘露	[illegible]	[illegible]	[illegible]
佛蘭西	[illegible]	[illegible]	[illegible]
베네쥬라	[illegible]	[illegible]	[illegible]
蘭領東印度	[illegible]	[illegible]	[illegible]
總計(其他合計)	六九六、六〇〇	七〇六、〇〇〇	七三三、〇〇〇

英米金塊市勢 圓貨換算方法

外國特히 英米의 金塊市勢를 日貨로 換算하는 方法을 簡單히 說明하면 아래와갓다。

倫敦金塊市勢換算

六日의 海外經濟入電中 倫敦金塊 一四〇志四片半이라는것은 一온스에 七磅〇志四片半이란 말로 이것을 日貨로 換算하는데는 먼저 온스를 匁으로 고치고 그答을 그前日의 朝銀建値對英爲替市勢로 고치면된다 即

(倫敦金塊市勢÷8.2944+朝銀建値)

英貨價(畔—온스=8.2944匁)

一四〇志를 片으로고치면 一六八〇片이되고 이에다가 四片半을 加하면 一六八四、五片이되며 五日發表朝銀對英建値는 一圓에 一志二片三十二分一임으로 이것을 片으로고치면 一四、〇三一二五片임으로 그計算은

1684片5÷8.2944=203片0888

=英貨÷匁價

203片0888÷14片03125=14圓473

即六日入電 五日의 倫敦金塊市勢 日貨換算은 一匁十四圓四十七錢(四捨五入)이된다。

紐育金塊市勢換算

米國의 金買上價는 一온스三十五弗에 固定되어잇는바 이것을 五日의 朝銀對米建値로 換算하면 次와갓다

紐育金塊市勢÷8.2944÷朝銀對米建値

米貨價 35弗÷8.2944=4弗2197=米價÷匁價

그런데 朝銀建値는 百圓에 二十八弗八分七임으로 一圓에는 二十八仙八分七이니

4弗2197÷0.28 7/8 =14圓61294

=日貨÷匁價

即 紐育金塊市勢는 日貨換算 一匁十四圓六十一錢이된다

主要國中央銀行在金

▲日本銀行(單位千圓)

調査月日	金貨及金地金
三四年四月二日	四二五、〇六九
三五年四月一日	四七〇、〇二一
三六年三月五日	五一〇、八六三
同 一二日	五一一、七二〇
同 一九日	五一二、二四一
同 二五日	五一二、五六〇
同 四月 一日	五一二、五九五

▲英蘭銀行(單位千磅)

調査月日	金貨及金地金
三四年四月四日	一九二、〇九五
三五年四月三日	一九三、一四九
三六年三月四日	二〇一、三五〇
同 一一日	二〇一、三六〇
同 一八日	二〇一、三七〇
同 二五日	二〇一、三九〇
同 四月 一日	二〇一、六三〇

▲佛蘭西銀行(單位百萬法)

調査月日	金貨及金地金
三四年三月三〇日	七四、六一三
三五年三月二九日	八二、六三五
三六年二月二八日	六五、七八九
同 三月 六日	六五、九四五
同 一三日	六五、六六八
同 二〇日	六五、七〇〇
同 二七日	六五、五八七

▲米國聯邦準備銀行(單位百萬弗)

調査月日	準備金
三四年四月四日	四、五五九
三五年四月三日	五、八四七
三六年三月四日	八、〇二三
同 一一日	八、〇二八
同 一八日	八、〇二六
同 二五日	八、〇二四
同 四月一日	八、〇三〇

鑛業權設定·移動

◇鑛業權設定

登錄番號	鑛種	鑛區所在地	登錄月日	鑛業權者住所氏名
一二八五〇	金銀鑛	平北朔州郡兩山面	四月二日	高原郡郡內面 代表者 金[illegible] 元山府本町 金[illegible]
一二八五一	同	黃海遂安郡水口面	同	遂安郡延岸面 代表者 李[illegible] 同 金在永
一二八五二	同	慶北善山郡海平面	同	尙州郡尙州邑 代表者 [illegible]
一二八五三	石炭	全北完州郡飛鳳面 東上面	同	木浦府本町 麻生作男
一二八五四	金銀鑛	京畿漣川郡官仁面	同	鐵原郡鐵原邑 辻川德之助
一二八五五	同	咸北富寧郡觀海面	同四日	京城府南大門通 朝鮮鑛業開發株式會社
一二八五六	同	黃海遂安郡城洞面	同	同茶屋町 林 漢瑾
一二八五七	同	慶北醴泉郡甘泉面	同	榮州郡[illegible]面 金[illegible]元
一二八五八	金銀鉛	忠北槐山郡文光面	同	全州府大正町 武內弘行
一二八五九	金 鑛	慶北奉化郡春陽面 江原寧越郡下東面	同	東京市麴町區丸ノ內 金井鑛山株式會社
一二八六〇	金銀銅亞鉛鑛	江原三陟郡上長面 慶北奉化郡小川面	同六日	同 三菱鑛業株式會社
一二八六一	金銀鑛	忠南論山郡城東面	同	大田府本町 代表者 佐藤良造 同 朴駿浩
一二八六二	同	同牙山郡新昌面道高面	同	公州郡公州邑 李 牙只

◇鑛業權移轉

登錄番號	鑛區所在地	登錄月日	鑛業權者住所氏名
一〇七〇五	京畿抱川郡永北面 永中面	三月二十八日	京城府黃金町 代表者 篠崎文三郞 同中學洞 森平茂松 同抱川郡郡內面 金仁烈 同永中面 金炳洙
一二一一〇	全南光山郡飛鴉面 河南面	同三十日	光州郡松汀面 代表者 李啓 同飛鴉面 李悅 完州郡雨田面 金準
一二二三七	咸南甲山郡同仁面	同	淸津府相生町 代表者 平[illegible] 吉州郡英北面 黃 雲興
一二三三三	京畿利川郡新屯面 栢沙面、利川面	同三十一日	京城府內資洞 代表者 安永仁 同瑞麟洞 李重用
一一八六五	忠南禮山郡大述面	同	京城府武橋町 柳來恒
四二四三	全南寶城郡文德面	同	東京市芝區白金猿町 代表者 本田春己 同世田ケ谷區玉川奧澤町 川田小三郞
一〇七九八	同	同	同
一一〇五五	全南寶城郡寶城面 兼白面、蘂力面	四月一日	寶城郡得粮面 寶城興業株式會社
一一〇二三	平北江界郡干北面	同	釜山府大倉町 代表者 岡崎英三郞 同榮町 池田 淸

◇共同鑛業權者脫退

登錄番號	鑛區所在地	登錄月日	事項
一一九六三	忠北永同郡永同面	三月三十一日	金濟鐸任意脫退함

◇鑛業權設定

登錄番號	鑛種	鑛區所在地	登錄月日	鑛業權者住所氏名
一二八六三	金銀鑛	忠北鎭川郡栢谷面	四月六日	安城郡一竹面 李漢基
一二八六四	砂 金	平北昌成郡靑山面	同	昌成郡靑山面 代表者 姜亨鎭 同 姜 承 同 姜[illegible]
一二八六六	同	全南谷城郡竹谷面 石谷面、木寺洞面	同七日	福岡縣田川郡添田町 藪內正次
一二八六七	金銀鑛	慶北星州郡修倫面 高靈郡德谷面	同	陝川郡德谷面 代表者 加藤豊 大邱府七星町 三橋千代太郞 釜山府本町 寺島猶一

◇鑛業權移轉

登錄番號	鑛區所在地	登錄月日	鑛業權者住所氏名
一一七七三	京畿江華郡仙源面、府內面	四月二日	京城府古市町 守谷善太郞
五五八七	忠北永同郡上村洞	同	大阪府豊能郡池田町 石井忠治
八四七〇	同	同	定州郡定州邑 朴根煥
八七八五	平北朔州郡兩西面	同	平壤府巡營里 代表者 申濟順
一〇〇三〇	同寧邊郡寧時面	同 四日	平南江西郡草台面 李用錫
一二〇三三	同江界郡漁雷面	同	平南江界郡漁雷面 代表者 車在南 同 池自淸
九六五一	咸南安邊郡文山面	同	元山府京町 原田勝信
一一一六九	同德源郡豐下面	同	同

◇共同鑛業代表者改定

登錄番號	鑛區所在地	登錄月日	事項
一二六五〇	咸南定平郡長原面 高山面	四月四日	共同鑛業代表者를金昌燮으로改定함

◇共同鑛業權者脫退

登錄番號	鑛區所在地	登錄月日	事項
八三九〇	平北朔州郡外南面	四月一日	都謙善任意脫退함
九三三五	江原橫城郡公根面	同二日	金宗熙任意脫退함
一〇四七	黃海新溪郡麻西面	同四日	矢橋重信任意脫退함
一二六五〇	咸南定平郡長原面 高山面	同	矢野榮作任意脫退함

黃昏 【80】

韓雪野 作 安夕影 畵

오해(二)

「나할구 숨어은 사람이 어되도 잇서요?」

하고 경재가 물을때에、려순은 경재를 빨리하야 그와 가즈런히 서며、

「인제 잘웃지 마서요」

하고 살짓 웃는다。

「별안간 그말은 웨 하십니까?」

「그전엔 아무 말、업지안엇서요」

「그리기 인제부터는 다시 잘웃지 마서요」

「친구를 만나서 그러케 웃습니다。그런데……」

「참 약속을 어겨서 미안합니다」

「아니、그런데 대체 무슨 일이에요? 밧봉에……」

「얘길 하지안엇서요、아까」

「아님니다」

경재는 그의 지정한 대답을 재촉하듯이 룩 끊어 말한다

「참말이에요」

한참을 무사히 버서저 나온 생각을 하니、려순은 몹서라치는 한편、장쾌한기분도 낫다。그리며 경재가 자기에게 잇서서 커다란 숨은힘이 되여주는 것을 생각하니 그에게 대한 감사한 우슴이 떳다。

그러나 경재는 그와는 반대로 생각하엿다。향기 빠진 거짓 우슴 가티 그의우슴은 보엿다。

려순의방에 들어와서도 경재는 한참 실히 잠자코 잇다。볼비체 비친、려순의 꾸겨진옷과、허트러진 머리와、붉으레진 빰을 다시금 처다보니、칠묵은 더한층 무거워진다。

한편、려순은 갑재기 섬뜩이소삿다。말업는 경재의 무표정에 때려지라는 눈물을 숨버 숨버 엄벙으려 버리며 그는생각하엿다——

말하는것이 올흘가?말하지안는것이 올흘가?……그는오늘밤 일에 대하야、혼자 망서리고 잇섯다。

파무더 두기에는 너무도 분한일이나、그러타고 말해 버리면 그만치 두사이를 호리게하지나 안흘가?뿐만아니라 그로해서、사장과 경재와、또는 사장의집과 경재의집 관계가 어찌 될것인가?……차라리 아무말도 하지 안는것이 나흘것이다。남모르는 한을 혼자서 색이는것이、올흘것이다。사람은 언제든지 제자신을 땐이들으로 및는것이 가장 떳떳한 일일것이다。경재에게 말해서 분부리를 하는것보다、내마음을 어지주는것이 가장 맘갓한 일일것이다。해엇기라는 자랑을 내손으로 직헛스니까……

누가 무어라고 하든지 나는 순결한 사람이다。땅에도 하늘에도 부끄러울배 업다。경재에게도 원망하지나마 부끄러울배 업다——

「선생님!」

그의 목소리는 깨끗하고 명랑하다。

그러나 경재는 여전히 대답이 업다。깁허가는 침묵속에서 불쾌한 생각도 커간다。

「선생님、무얼 그러케 생각하십니까?」

「려순씨!」

순간、경재는 입셰에 힘을 주어 소리를 가다듬엇다——

그리고 이윽히 잇다가 말을 이엇다——

「당신만은 나를 속이지 안으리라고 미덧습니다」

「지가 무엇 속엿서요?」

하고 려순은 놀라는 기색을 보인다。

「절대로 그런 일은 업스리라고 나는 미덧습니다」

「지가 무슨때문에 선생님을 속이겟습니까」

려순은 웃자 물을 가다덧스나、그소리에서는 애조(哀調)가 흘럿다。

「그여코 나를 속이시럅니까」

「아니、무슨말슴이에요」

「무슨 말?」

금소를 찔르듯、경재는 목소리를 날카롭게 한다。

「아까 말슴한것 외에는 아무것도 업습니다」

「다、압니다!」

「아니 무얼 아신단 말슴입니까?」

「회사에는 누가잇섯습니까?」

「………」

「누가 잇섯서요?」

려순은 잠시생각하더니가

「사、사장이……잇섯、서요……그리구………」

「그럼 웨 진작 말슴하지 안하고 [illegible]」

습니까?」

「………」

「웨 말하지 안는가 말슴이에요。사장이 혼자 잇섯지요?」

「네………」

「………」

「말슴 하십시요」

려순은 고개를 수그리고 잠시 뭐 생각하더니

그러다가 경재가 다시 부르는 그다음 순간 그는 옷독 머리를 처들엇다。

눈은 샛별가티 빗난다。